Diario Carioca

☆ Fundador: J. E. DE MACEDO SOARES ☆

Diretor Presidente: Horácio de Carvalho Jr. — Diretor Redator-Chefe: Danton Jobim

ANO XXIX — RIO DE JANEIRO, SEXTA-FEIRA, 24 DE MAIO DE 1957 — N. 8.851

CÂMARA PEDE FIM DO FUNDO SINDICAL

LOTT NOMEIA O CHEFE DA CASA MILITAR DE CRAVEIRO

O Ministro da Guerra assinou portaria, ontem, designando o general de Exército Edgard Amaral para exercer as funções de Chefe do Gabinete Militar do Presidente da República de Portugal, gal. Craveiro Lopes, durante sua visita ao Brasil.

O general Edgard Amaral, que já exerceu uma comissão em Portugal, terá a seu lado, no gabinete, um almirante e um brigadeiro, a serem nomeados por seus respectivos Ministros juntamente com outros oficiais de menor pôsto.

O TEMPO

Tempo: Bom. Névoa pela manhã.
Temperatura: Em elevação.
Ventos: Noroeste fracos.
Máxima: 33,5.
Mínima: 16,2.

A QUADRATURA DO SEMICÍRCULO

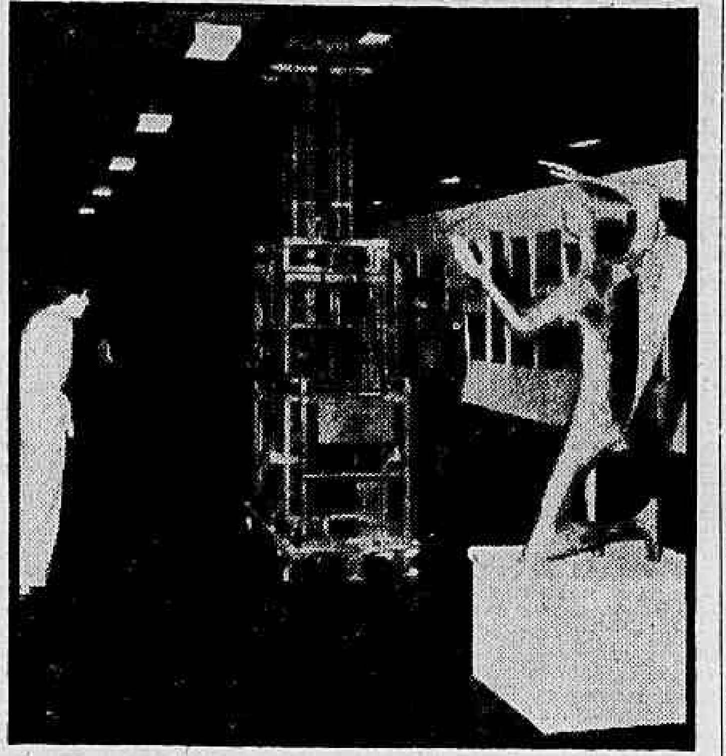

A enorme escultura, que se vê na foto, construída em cantoneiras de aço, e que parece espantar o anjo de bronze do primeiro plano, surgiu ontem no Salão de Arte Moderna, para perturbar (ainda mais) os tímidos visitantes da mostra, que, intimamente, a achavam mais parecida como uma escada elevatória. A desconcertante obra-de-arte, tinha o número 16 e, seu nome, segundo a indicação do catálogo é "Composição em semicírculos". Um crítico de arte presente afirmou que não vacilaria em conceder a essa escultura o disputado prêmio de viagem ao estrangeiro

Ameaça hoje de greve: bondes

A data certa do pagamento do último acôrdo salarial firmado entre empregadores e empregados da Light (Carris) será comunicada, hoje, aos trabalhadores, conforme ficou assentado durante os contatos que as autoridades do Ministério do Trabalho mantiveram, ontem, com as duas partes.

Os trabalhadores ameaçam decretar a greve dos bondes se até as 19 horas de hoje (ocasião em que será iniciada a assembléia geral dos empregados da Light) não obtiverem qualquer resposta dos empregadores quanto ao pagamento do acôrdo salarial.

Reunião com o Ministro

O Ministro do Trabalho, sr. Parsifal Barroso, convidou, na tarde de ontem, a Diretoria do Sindicato dos Trabalhadores em Carris, para uma reunião, hoje, em seu gabinete, com início às 12 horas.

O sr. Jorge Cavadas, procurador do Sindicato de Carris, ouvido pela reportagem a respeito, declarou: — Não sabemos o que será tratado nessa reunião. O certo, porém, é que não atenderemos nenhum pedido de alargamento do prazo para o estudo das nossas pretensões. Às 19 horas, qualquer que seja o resultado do nosso contato com o Ministro do Trabalho (a menos que êle anuncie o atendimento das reivindicações dos trabalhadores) resolveremos sôbre o caminho a ser seguido, e, certamente, a greve será o escolhido".

Reuniões

Durante a tarde de ontem, os presidentes da Confederação Nacional dos Trabalhadores em Transportes Terrestres e do Sindicato dos Trabalhadores em Carris Urbanos, estiveram em conferência com o Ministro do Trabalho e com o Prefeito do Distrito Federal, tratando do problema que agita os empregados da Carris.

Revelados os crimes e os criminosos

Após dois anos de investigações, a Comissão Parlamentar de Inquérito, encarregada de apurar a aplicação dada ao Fundo Sindical, concluiu, ontem, seu trabalho, aprovando o relatório do sr. Elias Adaimé, que pede punição administrativa, penal e civil, a todos os implicados na dilapidação dos dinheiros do Fundo.

O relatório, que será enviado em cópias ao Presidente da República, ao Ministro da Justiça e ao Procurador Geral da República, conclui com a apresentação de um anteprojeto extinguindo o Fundo Social Sindical, a Comissão do Impôsto Sindical e a Comissão Técnica de Orientação Sindical.

OS CASOS ENUMERADOS

Em seu longo trabalho, que compreende tôdas as medidas, inquirições e investigações providenciadas pela comissão, o sr. Elias Adaime destaca alguns casos que aponta como especiais. O primeiro é o da falta de prestação de contas desde a data da instituição do impôsto sindical até o último dia do exercício de 1951, embora tenha havido um mandado do Tribunal de Contas.

Refere-se, em seguida, aos adiantamentos a terceiros, que desfalcaram o fundo sindical em Cr$ 20.195.725,20, não existindo comprovação ou reposição de tal importância.

Outro caso que está a exigir a responsabilidade civil e criminal — afirma — é o referente à Cooperativa de Consumo dos Trabalhadores. Revela que o sr. Deocleciano de Holanda Cavalcanti surge no inquérito como um dos maiores beneficiados das imorais aplicações do fundo, tendo se apoderado de Cr$ 8.000.000,00, indevidamente, e mais de Cr$ ...... 13.066.566,80, que recebeu na qualidade de Presidente da Confederação Nacional dos Trabalhadores da Indústria e cuja aplicação não comprovou.

CAPÍTULO DA ASSISTÊNCIA MÉDICA

Revela também um sem número de irregularidades no capítulo da Assistência Médica ao Trabalhador, frisando que nesse particular houve um verdadeiro panamá para os aproveitadores do Fundo Sindical.

Acha que o Govêrno deve efetuar o levantamento geral patrimonial do CIS e CTOS para o fim de verificar a existência do material e inversões pagos pelo Fundo, especialmente no caso do fornecimento pelas firmas Material Hospitalar S. A., hoje falida, e pela Companhia Importadora e Exportadora, sôbre o qual pairam sérias dúvidas quanto à entrega do referido material.

AS INVESTIGAÇÕES

A comissão examinou todos os processos de despesas, adiantamentos e pagamentos no período que vai de sua criação até o ano de 1953, inclusive. Com referência ao ano de 1955 e parte de 1956, não pôde proceder a investigações, por não ser atendida nos pedidos de remessa dos respectivos processos.

A COMISSÃO

A Comissão de Inquérito foi constituída pelos srs. Cunha Machado, presidente, Elias Adaime, relator, Deodoro de Mendonça, José Bonifácio e Loureiro Júnior.

BENNY VOLTOU À VIDA

NOVA YORK — Com os seus olhos ao mesmo tempo expectantes e esperançosos o pai do menino Benny (que estêve enterrado num poço durante 24 horas, em Mastic), permanece ao lado do filho, encerrado — agora para viver — numa tenda de oxigênio. O menino Benny, que conta apenas sete anos de idade, ficou durante quase oito horas sem dar sinais de vida, ao ser retirado do poço, mas já está fora de perigo. — (Foto INP-DC).

O 'Informante X' dos lotações só deporá em inquérito regular

— O "Informante X", a pessoa que, pela Televisão, prometeu revelar nomes comprometidos no escândalo da venda de licenças do Departamento de Concessões para ônibus e micro-ônibus, permanecerá no anonimato até que seja chamado a depor em inquérito regular — declarou, ontem, da tribuna da Câmara, o vereador Couto de Sousa.

O Líder da Maioria, sr. Gama Filho, confirmando notícia que já havíamos publicado, disse que o prefeito Negrão de Lima resolvera mandar abrir o inquérito (que os vereadores tanto pediram), oferecendo, assim, aos srs. Couto de Sousa e Gladstone Chaves de Melo oportunidade para o esclarecimento total da questão.

O "INFORMANTE X"

Como dissemos ontem, o prefeito esteve no programa de Televisão a que compareceu o "informante X" (oculto por um biombo que permitiu se ver de sua pessoa apenas os pés). Hoje podemos adiantar que, à saída do estúdio, o sr. Negrão de Lima chegou a se defrontar com o "informante X", sem, contudo, o reconhecer.

COMPROU DUAS LICENÇAS

A nossa reportagem apurou que um vereador, que vai depor no inquérito a ser aberto, comprou, nos últimos dias, sob nome fictício, duas licenças para colocação de lotações nas linhas licenciadas a fim de apresentar, perante a Comissão de Inquérito, um fato concreto do comércio ilegal das permissões dadas pelo Departamento de Concessões.

Dos dois candidatos de Coty, um já foi premier: Pleven

PARIS, 23 — (UP e FP-DC) — O ex-premier René Pleven e o Ministro da Justiça, sr. François de Mitterand, são os dois candidatos mais prováveis à substituição do sr. Guy Mollet na Presidência do Conselho de Ministro, ao que fazem deduzir os entendimentos que o presidente René Coty realiza para a escolha de seu novo Primeiro Ministro.

Hoje, terceiro dia da crise, o ex-premier Pierre Mendes-France reununciou ao cargo de Vice-Presidente do Partido Radical, em protesto contra a indisciplina dos deputados de seu partido durante a votação qué precipitou a queda do govêrno Guy Mollet.

À PROCURA DO MINISTRO

Ao que tudo indica, mesmo que o presidente Coty esteja em condições de escolher o novo Primeiro Ministro nas próximas 24 horas, são poucas as probabilidades de que o "premier" escolhido obtenha pronta aprovação da Assembléia Nacional para seu gabinete.

O Presidente da República tem passado a maior parte do dia conferenciando com os líderes parlamentares e os chefes dos diversos setores da Assembléia Nacional, na esperança de que dessas entrevistas possa sair o nome de seu novo "Premier".

O HÁBITO E COTY

A prática presidencial é, comumente, designar primeiro o candidato mais débil e, dêle, seguir em escala crescente de fôrça, enquanto se atenuam as desavenças da Assembléia. Contudo, nas três crises que enfrentou e resolveu anteriormente, o sr. René Coty por duas vêzes designou seu candidato preferido logo da primeira indicação.

Desde que venha, agora, a adotar novamente a técnica mais comum, o presidente Coty deverá indicar o primeiro nome nas próximas 48 horas, no máximo.

SUEZ E O NAVIO

Ao chegar hoje de manhã a Paris, vindo da sede da ONU, o ministro do Exterior Christian Pineau (do gabinete Mollet) disse considerar que "agora o secretário geral da ONU está armado para empreender negociações com o Egito a respeito de certos pontos essenciais".

Indagado a cêrca da passagem de navio-test de Israel sôbre Suez, disse o sr. Pineau que, provàvelmente, será feito passar pelo Canal um navio estrangeiro a serviço de Israel e com destino a êste país. Conforme o resultado dessa experiência, serão assentadas novas medidas.

JK nega demissão a Victor Nunes

O sr. Juscelino Kubitschek entregou, ontem, ao sr. Victor Nunes Leal carta em que rejeita o pedido de demissão apresentado pelo Chefe da sua Casa Civil.

A demissão já fôra rejeitada verbalmente, assim que apresentada ao Chefe do Govêrno, que ontem a formalizou em carta.

Haiti continua parado

PORTO PRINCIPE, 23 — (UP-DC) — Entrou em seu terceiro dia a greve geral decretada pelos políticos de oposição, que desejam derrubar o Govêrno militar estabelecido, há três dias, pelo general Leon Cantave, e que parece às vésperas de abandonar o poder.

Cantave prosseguiu com as negociações para estabelecer uma Assembléia Nacional em que estejam representados os 27 Distritos do Haiti, que se encarregue de eleger o Presidente provisório e adote medidas para a realização de eleições livres.

JK ENTRE CAMPEÕES

A foto acima, em que aparece o presidente Juscelino Kubitschek, de braços com o campeão olímpico de decatlo Bob Mathias e o brasileiro (também campeão olímpico) Ademar Ferreira da Silva, foi batida, na manhã de ontem, no Catete, durante a visita que o esportista americano fêz ao Presidente brasileiro, acompanhado de sua espôsa, do jornalista Mário Filho, Nelson Parente Ribeiro, Fred Dickens Jr., Adido Cultural Assistente da Embaixada americana e do atleta Ademar Ferreira da Silva

Isabel (câncer) melhora

LONDRES, 23 — (FP-DC) — Isabel de Fátima Rocha, a menina brasileira atacada de câncer em um dos olhos, está obtendo ligeira melhora com o tratamento de Raios-X, mas o adiantamento de seu mal faz com que o especialista Stallard, a quem está entregue, mantenha prudente silêncio.

Isabel chegou a Londres em abril e está internada no centro oftalmológico "Moorfields Hospital", onde tôdas as manhãs recebe os Raios-X.

Carlitos tem mais um filho

LAUSANNE, Suiça, 23 — (FP-DC) — Charlie Chaplin é pai mais uma vez desde que, hoje à tarde, sua espôsa deu à luz o sexto filho da série Chaplin-Oona O'Neil.

A espôsa de Carlitos se havia internado na maternidade pela manhã, poucas horas antes do parto.

Dois aviões para fiscalizar Três Marias

Dois aviões bimotores, no valor de 100 mil dólares, serão adquiridos pelas Centrais Elétricas de Minas Gerais (CEMIG), destinados à inspeção das obras de construção da barragem de Três Marias, transporte de pessoal e outras missões diversas.

Neesse sentido, o Presidente da República aprovou, ontem, uma exposição de motivos da Comissão do Vale do São Francisco, autorizando as Carteiras de Câmbio e Comércio Exterior do Banco do Brasil a fornecerem a necessária cobertura cambial para a importação dos dois aparelhos.

Pedida a saída de Rosselini

BOMBAIM, India, 23 — (UP-DC) — Sob a acusação de haver dissolvido um lar, o diretor cinematográfico Roberto Rosselini, marido de Ingrid Bergman, teve agora pedida sua expulsão da Índia, onde está filmando, como estrangeiro indesejável ao país.

O pedido de expulsão de Roberto Rosselini foi feito pelo marido da escritora hindú Das Gupta, que, com grande beleza e 27 anos, é o centro da questão.

Viagem rápida

Rosselini viajou ontem à noite para Nova Delhi, declarando aos jornalistas que projetava atender a assuntos pessoas, mas negando prestar qualquer detalhe sôbre tais assuntos.

Informa-se que Rosselini foi a Nova Delhi solicitar um passaporte para seu companheiro Sonali.

SÃO LOURENÇO
Estação de Águas e Repouso
Hotel Primus S. A.
DISTINÇÃO — CONFÔRTO — CORTESIA
PARA RESERVAS:
FONES — Rio: 23-2415
São Lourenço: 346

Impedido 'raid' das calcinhas

NOVA YORK, 23 (F.P.) — Foi repelido ontem à noite pela polícia um "comando de primavera" dos jovens estudantes da Universidade de Columbia contra os dormitórios das moças.

O "jôgo", aqui chamado de "pantie raid" ("raid" contra as calças), consiste em tentar invadir os dormitórios das estudantes, exigindo que as moças lancem aos rapazes tôdas as suas roupas íntimas.

Várias centenas de estudantes participavam do "comando". Os policiais, recebidos com uma chuva de pedaços de terra endurecida, conseguiram interromper o "raid". Não foi realizada prisão alguma.

★ O Presidente e a pacificação ★

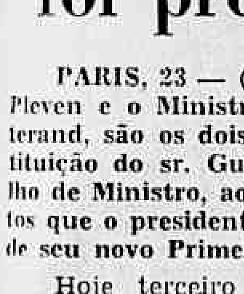

O ponto de vista do Presidente da República sôbre a ofensiva pacificadora dêstes últimos dias está perfeitamente esclarecido. Vamos tentar defini-lo à base das informações mais fidedignas, que, aliás, não são segrêdo para ninguém, uma vez que diàriamente as fôlhas estampam declarações a respeito, dos líderes da Maioria.

I

Antes de tudo, ao sr. Juscelino Kubitschek não escapa a circunstância de que a êle, mais do que a ninguém, haveria de aproveitar a trégua proposta pelo Governador de Minas. Seria profundamente ilógico, pois, que o Presidente repelisse a mão que a Oposição lhe viesse a estender. O Govêrno precisa de tranqüilidade para prosseguir na realização de seu programa de grandes obras para resolver o grave problema cambial e financeiro que tem pela frente.

II

O sr. Kubitschek não quer nem está em condições de desarmar o dispositivo parlamentar que lhe tem dado, até agora, plena e satisfatória cobertura. Se o fizesse, cometeria imperdoável imprudência, introduzindo na situação um novo elemento perturbador, além de faltar aos seus compromissos políticos, coisa que jamais pensou em fazer.

Para dar ênfase a êsse ponto de vista, não deseja o Presidente, neste momento, fazer mudanças nos altos postos do Govêrno. Como reconhece a própria Oposição, não se cogita de uma nova "barganha", como a que houve a certa altura do govêrno do sr. Café Filho visando a aliciar o sr. Jânio Quadros para a candidatura udenista do general Juarez.

III

Uma fiscalização eficiente e rigorosa, da parte da Oposição — é pensamento pessoal do Presidente — deve ser acolhida com boa-vontade e simpatia. Seu govêrno não tem porque temer essa espécie de oposição.

Se, ao invés de viver no passado, fazendo oposição retrospectiva, insistindo nos temas velhos e revelhos da campanha presidencial, os adversários do Govêrno se aplicassem em vigiar os atos atuais do Presidente e seus auxiliares, estariam com isso fazendo obra patriótica e auxiliando, com sua crítica, a obra administrativa. E essa atitude é que deve ser o ponto de partida de uma verdadeira pacificação política, que não consiste em suprimir o diálogo interpartidário, mas em colocá-lo em têrmos de serenidade e decência.

IV

O Presidente da República não esconde que, de sua parte, não há nem pode haver obstáculos a qualquer entendimento alto nas linhas das idéias precedentes. Tôda a sua vida pública tem decorrido sob o signo da concórdia. Deu largas demonstrações de suas intenções pacifistas mal chegou ao Govêrno e as está dando agora, ao entreter conversações com seus líderes sôbre os propósitos de conciliação de que o governador Bias Fortes é o mais eminente porta-voz. De modo que, quando êsses propósitos se frustrarem, não se venha a acusar o sr. Kubitschek de torpedeá-los. Pelo contrário, tôda a responsabilidade pelo envenenamento da atmosfera política caberá, pura e exclusivamente, a seus adversários.

V

Se falhar a tentativa apaziguadora — o que nos parece mais provável — não restará ao sr. Kubitschek senão aceitar a luta. Não é êle o chefe de um govêrno minoritário, pois a vitória "técnica" dos treze votos em branco não abriu a menor fissura na larga maioria que decididamente o apoia. Com ela, não se iludam os egressos do golpismo, JK vai até o dia 31 de janeiro de 1961.

Caso a UDN prefira caminhar para o retôrno à agitação inconseqüente em que mergulhara ùltimamente, nenhum brasileiro de espírito público e medianamente sensato deixará de lamentá-lo. Nem por isso, entretanto, o mundo vai desabar.

DANTON JOBIM

No Rio: Nereu, hoje; Cordeiro, amanhã; Bias, hoje ou amanhã

O sr. Nereu Ramos está sendo esperado, hoje, às 9 horas, de volta da sua viagem aos Estados Unidos. Hojé mesmo deverá reassumir o Ministério da Justiça.

CHEGADA DE CORDEIRO

O Governador de Pernambuco, general Cordeiro de Farias, está sendo esperado amanhã no Rio. Hoje, deverá êle passar o Govêrno do Estado ao sr. Octávio Correia, Vice-Governador ontem eleito, que exercerá a função pela primeira vez.

O sr. Correia é do PSP, mas é ligado ao sr. Etelvino Lins, de cujo govêrno estadual foi secretário da Justiça.

BIAS ESPERADO

O governador mineiro, sr. Bias Fortes, está sendo também esperado no Rio no fim da semana. O Governador da Bahia, sr. Antônio Balbino, regressou a seu Estado.

"SÃO PAULO"
COMPANHIA NACIONAL DE SEGUROS DE VIDA
DIRETORES
Dr. José Maria Whitaker
Dr. Erasmo Teixeira de Assumpção
Dr. José Carlos de Macedo Soares
Sede — Rua 15 de Novembro, 324 — São Paulo
Sucursal no Rio de Janeiro — Av. Rio Branco, 173 — 10.º andar

ISRAEL ACUSADO NO CONSELHO DE SEGURANÇA

EE. UU. apresentarão várias propostas sôbre desarmamento

LONDRES, 23 — (De William Sexton, da UP) — Os círculos diplomáticos predizem que os EE.UU. apresentarão, na próxima semana, importantes propostas à Conferência de Desarmamento, com o objetivo de tirar do impasse em que se encontram as negociações sôbre o contrôle das experiências nucleares.

Os observadores alimentam esta esperança em vista das declarações do presidente Eisenhower, em sua entrevista coletiva de ontem, de que os Estados Unidos devem proceder com largueza de visão no que se refere ao desarmamento, a fim de encontrar-se na metade do caminho com outras potências e desta forma chegar a um acôrdo.

REVISÃO TOTAL

Durante quatro semanas, os peritos americanos têm salientado a necessidade de uma revisão total da política ocidental de desarmamento, a fim de procurar uma fórmula para um acôrdo parcial e gradual com a União Soviética.

Harold Stassen, o delegado americano na Subcomissão de Desarmamento da ONU, da qual participam o Canadá, França, União Soviética e Grã-Bretanha, retornou a Washington na semana passada, a fim de dar os últimos retoques ao novo plano de seu país. Por sua vez, o delegado soviético Valerian Zorin voltou a Moscou para consultar o Kremlin. As conversações de Londres deverão ser reiniciadas na segunda-feira.

"Notória teoria"

A reação de Moscou às declarações de Eisenhower não são alentadoras. A emissora da capital russa divulgou um despacho da Tass, no qual se classifica de "equivocado" o plano presidencial de proceder passo a passo e sob a "notória teoria" de que "o desarmamento deve estar vinculado à solução de outras questões políticas internacionais e desenvolver-se paralelamente com a atenuação da tensão internacional".

Reação definitiva

Contudo, os círculos oficiais londrinos não desanimaram muito com êsse primeiro comentário soviético. Assinalaram que a declaração da Rádio de Moscou foi feita menos de 12 horas após a entrevista de Eisenhower, não pode ser aceita como uma reação definitiva, devendo-se levar em conta que Zorin e o Kremlin estão justamente agora atarefados no preparo para o reinício das sessões da Subcomissão de Desarmamento.

Conjectura-se que, no tocante ao contrôle das experiências nucleares, cuja proibição é exigida pela União Soviética com apoio considerável da Ásia, Stassen proporia a instalação de postos internacionais de contrôle das provas, um na Sibéria e outro na região ocidental dos Estados Unidos. Estariam êsses postos equiparados para registrar a radiatividade e determinar a precipitação radiativa.

TIMBAUBA DA SILVA
ADVOGADO — Criminal e perícias. Diàriamente das 17 às 14 horas. TELEFONE: 48-3570

Terroristas agem na Argentina

BUENOS AIRES, 23 (UP) — **Foram encontradas duas bombas, na manhã de hoje, nas proximidades da residência do general Julio Sanguinetti, e foram levadas dali até o Estádio do Platense, onde foram detonadas.**

As bombas tinham sido colocadas num balcão, onde foram localizadas por volta das 5 horas da manhã.

Interventor na Mercedes-Benz

O general Sanguinetti é o interventor federal na Mercedes-Benz, fábrica de caminhões e automóveis que, sob o regime peronista, era de propriedade de Jorge Antonio, atualmente refugiado no Chile.

Ferido um transeunte

BUENOS AIRES, 23 (UP) — Um transeunte foi ferido na manhã de hoje por uma das bombas detonadas em La Plata, Capital da Província de Buenos Aires. Jorge Lucas foi hospitalizado ao ser atingido por estilhaços da primeira bomba, que explodiu em frente a uma casa comercial na Avenida Mitre.

A segunda explosão ocorreu em frente à residência de um funcionário do Partido Radical e vereador municipal. O petardo, que causou escassos danos, foi colocado, segundo se acredita, por três indivíduos que foram vistos nas vizinhanças.

Argelinos matam ovelhas

ARGEL, 22 (UP) — Um grupo de 200 rebeldes se lançou à noite passada sôbre um estabelecimento pastoril do sul da Argélia, matou 350 ovelhas, roubou as 856 restantes e sequestrou onze pastores muçulmanos.

Cinco dos atemorizados pastores foram postos em liberdade pelos rebeldes algumas horas depois.

Perseguição aos rebeldes

As autoridades militares dizem que a infantaria francêsa foi enviada em perseguição ao bando rebelde mas ainda não se dispõe de detalhe algum a respeito da operação.

Rebeldes mortos

ARGEL, 23 (FP) — Em consequência de importante combate travado em Kep Mimoumme, região de Aflou, foram mortos 89 rebeldes e aprisionados 10. Encontraram a morte no transcurso dessa operação 10 militares francêses.

Por outro lado foram mortos 21 rebeldes e outros 4 foram aprisionados na região de Constantina, no transcurso de choques entre as fôrças da ordem e pequenos grupos de fora-da-lei, notadamente nas regiões de Doued Athmenia, Oued Amizour e Arris.

Finlândia procura 'Premier'

HELSINK, 23 (UP) — O Presidente do Parlamento da Finlândia, sr. Josukseland, que é também Presidente do Partido Agrário, será provàvelmente o novo «Premier» dêste país.

A informação foi dada aos jornalistas por fontes autorizadas.

Discussão da situação

HELSINK, 23 (UP) — O presidente Urho Kekkonen se reuniu hoje com o Presidente do Parlamento, sr. Josukseland, e os chefes dos grupos parlamentares para discutir a situação criada pela renúncia do «premier» Kar August Fagerholm.

Fagerholm entregou ontem sua renúncia, depois que o gabinete de coalizão do Partido Social Democrata e os agrários não chegaram a um acôrdo sôbre a política de salários.

Apresentou a queixa o govêrno da Síria

NAÇÕES UNIDAS, N. Y., 23 — (De Bruce W. Munn, da UP) — O Conselho de Segurança ouviu hoje a queixa da Síria de que os trabalhos de recuperação de terras feitos por Israel perto do Mar da Galiléia violam o acôrdo de armistício da Palestina e constituem um perigo para a paz.

Por outro lado, Israel defendeu a construção de uma ponte "bailey" na zona pantanosa de Huleh como parte de seus trabalhos de recuperação de terras.

SUSPENSA A SESSÃO

Depois de ouvir ambas as exposições, o Conselho levantou sua sessão até a manhã de terça-feira, quando a Síria pedirá que Israel seja condenado e compelido a retirar a citada ponte.

"Empreendimento legítimo"

O caso sírio foi apresentado pelo Embaixador Rafik Asha, que passou em revista as obras de recuperação de terras desde 1950. Anteriormente, a Síria havia apresentado queixas similares ao Conselho em 1953, 1954 e 1955. O Conselho sustentou, em tôdas essas oportunidades, que os trabalhos de recuperação de terras constituem "um empreendimento legítimo".

Vantagem militar

Afirmou também Asha que a ponte "bailey", de 30 metros de extensão, colocada sôbre parte das fontes do rio Jordão, poderia ser reforçada e ampliada para veículos de 45 toneladas, o que daria a Israel uma clara vantagem militar na zona que se supõe estar desmilitarizada.

O delegado de Israel, Mordecai R. Kidron, respondeu que a ponte foi construída apenas com objetivos civis.

Britânicos e egípcios vão conferenciar na capital italiana

ROMA, 23 — (De Charles Ridley, da UP) — Chegou hoje a esta Capital uma delegação egípcia para as primeiras negociações financeiras globais com a Grã-Bretanha desde o ataque franco-britânico a Suez e seu chefe manifestou a esperança de alcançar um acôrdo.

Hassan Abbas Zaki, Diretor do Departamento de Câmbio do Govêrno egípcio e chefe da delegação, declarou, ao descer do avião que o trouxe do Cairo: "Sempre creio que, quando se conversa, há possibilidades de chegar a um acôrdo.

VOLTA ZAKI

Zaki presidiu também a delegação egípcia que negociou com êxito com os inglêses, no mês passado, em Berna, sôbre os direitos de trânsito.

Zaki não disse que indenização o Egito pensa pedir à Grã-Bretanha, mas se acredita que as reclamações e contra-reclamações se elevarão a vários milhões de libras esterlinas. «E' evidente que temos direito a uma indenização. Os senhores sabem o que aconteceu ao nosso país» — disse Zaki.

Reatamento de relações

Interrogado sôbre se as conversações de Roma tratarão também do reatamento das relações diplomáticas entre o Egito e a Grã-Bretanha, respondeu o chefe da delegação egípcia: «Esta questão não é de nossa alçada. O caso dos problemas políticos e diplomáticos será de ser estudado e resolvido mais tarde».

Por outro lado, despachos de Londres informam que partiu hoje daquela Capital sir Denis Riedert, alto funcionário do Tesouro, a fim de chefiar a delegação britânica às negociações anglo-egípcias em Roma.

Indenização aos proprietários

"Antes de sua partida, disse sir Denis: «A duração de nossa permanência em Roma e os assuntos que ali serão tratados dependerão do que os egípcios queiram conversar conosco. As negociações serão realizadas a pedido do Cairo. Aceitamos sòmente sob a condição de que sejam indenizados os proprietários dos bens britânicos confiscados».

Fontes autorizadas disseram que a Grã-Bretanha pedirá ao Egito indenizações no valor de 220 milhões de libras, das 120 milhões por bens comerciais, industriais e particulares confiscados pelo Egito após o conflito de Suez; cêrca de 30 milhões de libras pelos materiais e equipamentos da antiga Base de Suez e 70 milhões por conta dos interêsses dos acionistas inglêses na Companhia do Canal de Suez, hoje nacionalizada.

"Tahiti" vem rebocada

SANTIAGO DO CHILE, 23 — (UP) — Informou-se hoje que a fragata chilena "Baquedano" está rebocando a balsa "Tahiti Nui" para a ilha de Juan Fernandez, a fim de que a frágil embarcação possa ser reparada.

A balsa partiu da ilha Tahiti, no Pacífico a 7 meses com a esperança de chegar a Valparaiso, Chile, numa viagem ao contrário da realizada pela famosa balsa "Kon Tiki" com 4 franceses e um tahitiano.

Muito avariada

O capitão da fragata "Baquedano" — Francisco Suarez — comunicou pelo rádio que a balsa ficou tão avariada pelas tempestades que enfrentou que seria perigosa rebocá-la a mais de 4 milhas por hora porém que seus tripulantes se acham em bom estado de saúde.

Posição da balsa

A balsa se encontrava a apenas uns 400 quilômetros a Oeste da ilha Juan Fernandez quando solicitou ajuda.

O grupo de ilhas Juan Fernandez pertence ao Chile e dista 960 quilômetros da costa da América do Sul.

Uma vez que se efetuem as reparações na balsa seus tripulantes esperam reiniciar a viagem para o Continente.

Wilson considera 'imprudência' reduzir despesas militares

WASHINGTON, 23 — (UP) — O Secretário da Defesa, sr. Charles E. Wilson, acusou hoje a Comissão de Verbas Orçamentárias da Câmara dos Representantes de "arriscar imprudentemente a segurança da Nação" ao reduzir enormemente as projetadas despesas militares.

Wilson encareceu, ao mesmo tempo, a mesma Comissão do Senado a não tomar atitude idêntica a da Câmara.

PEDIDA A APROVAÇÃO

Acompanhado do Chefe do Estado-Maior Misto das fôrças armadas norte-americanas, almirante Artur Radford, bem como dos comandantes em chefe do Exército, Marinha e Aviação, Charles Wilson pediu à comissão de verbas orçamentárias do Senado que aprove para o Departamento da Defesa os .... 1.724.000.000 de dólares dos .... 2.587.000.000 que a Câmara dos Representantes quer reduzir dos fundos solicitados para as fôrças armadas para o exercício de 1958.

Fundos complementares

Ao mesmo tempo, Wilson disse que se fôr mantida a redução proposta pela Câmara o Executivo terá que recorrer, mais tarde, ao Congresso para aprovar fundos complementares.

Para destacar a importância da audiência de hoje, Charles Wilson disse que o mundo inteiro, tanto o comunista como o livre, observam "com grande interêsse" a sessão de hoje no Senado.

Acrescentou que os [illegible]-americanos não querem que seus [illegible] nem seus inimigos em potência acreditem que "existe de nossa parte falta de decisão" na manutenção de poderosas defesas durante o tempo que fôr necessário.

Acabou a reunião dos redatores

LISBOA 23 (FP) — Encerrou ontem os seus trabalhos o Congresso da "Federação Internacional dos Redatores-Chefes" que vinha se realizando nesta capital desde 20 do corrente e que reunia 150 delegados.

Durante o banquete oferecido em honra dos congressistas pelo ministro da Presidência, sr. Marcelo Caetano o ministro dos Negócios Estrangeiros, sr. Paulo Cunha, declarou que "govêrno e jornalistas" deviam juntar seus esforços para "ajudar o mundo e se encaminhar para uma verdadeira paz" e "manter essa concepção de civilização que cada qual traz em si no mais profundo íntimo do coração".

Mensagem de Paris

LISBOA 23 (ANI) — Uma mensagem do município de Paris foi ontem entregue na Câmara Municipal de Lisboa pelos jornalistas franceses que participam do Congresso Internacional de Chefes de Redação e que se está realizando em Lisboa. Os jornalistas franceses entregaram, ao mesmo tempo, ao município lisboeta, uma medalha de prata do município parisiense.

Os trabalhos do congresso prosseguiram ontem com duas sessões de trabalho, durante as quais foram discutidos os deveres dos chefes de redação no que diz respeito a informações relativas ao ultramar e países subdesenvolvidos; o problema da carteira profissional internacional para jornalistas; a coordenação dos organismos internacionais de imprensa.

Conclusões da 12.ª página

Duas mil . . .

antigos servidores do quadro suplementar do DCT, sem acesso ao quadro permanente — e por isso sem chance de promoção — irão agitar no Judiciário a legitimidade dessas nomeações, processadas, conforme afirmam, em desacôrdo com a lei especial que regula o assunto, a lei que criou a carreira de Postalista, a qual proíbe, taxativamente, a nomeação de interinos, mesmo à conta de saldo existente.

Mais Bela . . .

e quando tem tempo ajuda nos trabalhos domésticos. A candidata do Colégio Rui Barbosa não tem namorado e gosta muito de cozinhar.

Vitória é do Rui

Vitória Maria Pereira, também candidata do Educandário Rui Barbosa, é carioca e cursa a 1a. série de ginásio. Pretende estudar medicina quando concluir o curso secundário e gosta de natação. Vitória lê Eça de Queiroz e no cinema gostou muito de "Nunca deixei de te amar". Ela disse que só não vai a teatro porque ainda não tem idade suficiente. Embora use o signo de Aries pendurado no pescoço, nasceu em novembro e o seu signo é o escorpião. Vitória ainda não tem namorado.

A terceira candidata do Educandário Rui Barbosa no concurso da "Mais Bela Estudante" é o brotinho Darcy Cunha Janes, que cursa a 1a. série de ginásio. Pretende formar-se em educação física e gosta muito de praticar basquete, ballet, volei e natação. Disse que o melhor livro que leu durante tôda a sua vida foi "A Santa". No cinema, Darcy declarou que apreciou muito "Ama-me com ternura" e que os seus artistas preferidos são Elvis Presley e Deborah Keer. Ajuda nos trabalhos caseiros e disse que não tem namorado porque não quer prejudicar os estudos.

Lêda é do Rui

Lêda Esch é a quarta e última candidata do Educandário Rui Barbosa ao título de "Mais Bela Estudante". É moreninha e tem covinhas nas faces. Tem 16 anos e gosta muito de estudar matemática. Aprecia o ballet, a música popular americana e lê romances. Torce pelo Flamengo e joga volei. Lêda Esch disse que também gosta do cinema norte-americano e que, em casa, sempre ajuda sua mãe nos trabalhos domésticos.

Quatrocentos . . .

Cascadura — e três da Zona Sul — Copacabana, Ipanema e Leblon.

Na 13a Circunscrição, que compreende os subúrbios de Campo Grande, Guaratiba e Santa Cruz, não haverá nenhum casamento. Acredita-se que os nubentes residentes naqueles subúrbios, dadas as dificuldades geralmente impostas pelo juiz do cartório que engloba tal jurisdição, estão promovendo as suas habilitações de casamento em Itaguaí. De uns tempos para cá, entretanto, vem se generalizando a praxe de fazer o casamento civil um dia antes do religioso para evitar os atropêlos de última hora, razão pela qual haverá hoje sexta-feira, 130 enlaces.

400 nas Igrejas

O número de casamentos nas igrejas, religiosos na cidade, sábado, porém atingirá à casa dos 400, pois nada menos de 140 noivos irão se casar sòmente nas igrejas, tendas espíritas e templos protestantes e batistas, usando da faculdade que lhes confere uma lei recente de se casarem sòmente no religioso, suprimido o ato civil.

A tabela de. . .

atingido o ápice da carreira do serviço civil, na letra "O", passar a perceber o mesmo que um jovem e imberbe 2º tenente, há pouco saído da Escola Militar.

A realidade

Esclareceram que é essa a realidade brasileira, e que esta se sobrepõe a qualquer tecnicismo importado, acrescentando que a tabela divulgada tem caráter tão igualitário quanto a tabela elaborada pelos técnicos do DASP, e que afirmar não ter sido feita a esta nenhuma objeção séria de caráter técnico, é demagógico, tudo não passando de simples afirmativa, sem prova alguma.

Objeção técnica

— E nós podemos provar que a nossa tabela é tão igualitária quanto à do sr. Aragão — admitiram. A tabela vigente mantém entre os seus valores máximos e mínimos uma proporção de 1 por 4,4; a proposta do DASP preconiza uma tabela de caráter mais igualitário, com um índice de 1 por 3,8, enquanto que a tabela da Coligação de Associações Pró-Classificação mantém-se numa proporção quase que a mesma, ou seja, de 1 por 3,4.

DASP propôs

Finalizaram os dirigentes da UNSP que a nota divulgada pelo Diretor do DASP não faz sentido quando afirma "não ser possível, sob qualquer hipótese, cogitar de majoração de vencimentos", de vez que é a própria tabela de aumento de vencimentos, proposta no anteprojeto do DASP, em tramitação no Congresso, que eleva os cargos em comissão e as funções gratificadas.

Confisco . . .

(*Conclusão da 3.ª pág.*)

tendimentos estão sendo realizados, com os banqueiros particulares a fim de se encontrar uma modalidade de crédito rural que atenda ao produtor rural e aos interêsses da rêde bancária, disse também que o saldo total das operações de crédito rural da Carteira de Crédito Agrícola e Industrial do Banco do Brasil elevou-se de 17 bilhões e 200 milhões em fim de 1956 para 19 bilhões e 300 milhões em fim de abril último. Através do redesconto, pelo favorecimento dos títulos representativos de financiamento da produção rural, procuramos incentivar os bancos para orientarem suas operações de crédito para êsse setor.

Regime cambial

No que diz respeito ao regime cambial, disse o Ministro da Fazenda que o problema tem que ser pôsto de modo diverso para os países exportadores de produtos primários e os países importadores de produtos industrializados, uma vez que, para os primeiros, cujos produtos se acham sujeitos a fortes flutuações dependentes das condições de oferta e procura, esse problema é de menor importância.

Equívoco

O Ministro, em seguida, mostrou o equívoco dos que se entusiasmam com a idéia da unificação das bonificações cambiais de exportação, esquecendo-se de que as vantagens que adviriam se efetivariam se, com o aumento da taxa, os preços dos produtos permanecessem inalteráveis ou se sua queda fôsse compensada por aumento de quantidade vendida. Tal garantia, evidentemente, não pode ser estabelecida, afirma o Ministro.

Câmbio livre

Aos que querem ver no saldo líquido da arrecadação dos ágios cambiais, uma indicação estatística das receitas em cruzeiros "confiscadas" aos exportadores, esclareceu o ministro Alkmim que o grosso dêsse saldo decorre simplesmente do fato de ainda não ter sido posta em vigor a nova tarifa aduaneira. Com respeito ao regime de câmbio livre para a exportação, afirmou que o nível da taxa cambial, nesse sistema, dependeria de fatores diversos como o volume de moeda estrangeira oferecida pelos exportadores no mercado cambial, o sistema tributário vigente no país, etc.

Interêsses do país

E concluiu o Ministro da Fazenda: "Com esta palestra ligeira que acabamos de proferir, desejamos assegurar a quantos se interessam sinceramente pela solução adequada do problema econômico do país, que novos esclarecimentos serão prestados a fim de que ao adotarem posições em face do chamado "confisco cambial", possam realmente ver que o interêsse do país tem que ser examinado no conjunto, por mais que desejamos prezar, e prezamos sinceramente, os aspectos particulares da economia brasileira."

Homenageados os soberanos britânicos numa cervejaria

COPENHAGUE, 23 — (United Press) — **Os soberanos britânicos visitaram uma cervejaria e um orfanato desta capital e, ao mesmo tempo, conversaram com uma das mais notáveis autoridades mundiais em física atômica.**

A rainha Elizabeth II e seu espôso, o duque de Edinburgh, que chegaram ontem da Holanda, foram hoje à Cervejaria de Carlsberg, onde foram homenageados, sendo servido aos presentes mesa de doces e champagne.

VISITA AO ORFANATO

Em seguida, os visitantes britânicos visitaram o Orfanato de Vigerslevgaard, em companhia dos soberanos da Dinamarca, Frederik e Ingrid.

Os visitantes reais britânicos foram entusiàsticamente aclamados por tôdas as partes.

Mais tarde, os 4 soberanos visitaram Niels Bohr, ganhador do Prêmio Nobel de Física, que vive perto da Cervejaria.

Os reis britânicos e dinamarqueses almoçaram depois no Palácio real.

Parentesis na recepção

COPENHAGUE, 23 (UP) — O rei Frederico IX fêz à noite passada um curto parêntesis em sua obrigação social de atender a rainha Elizabeth II da Grã-Bretanha, em visita à Dinamarca, para discutir com os líderes políticos do país a possibilidade de uma solução na crise de Govêrno que perdura há uma semana.

Proposta uma coalisão

O Partido direitista de um só pôsto, que aumentou substancialmente sua fôrça nas últimas eleições, ofereceu-se para formar uma coalisão com os social-democratas do "Premier" interino Hansen, num movimento que causou surpresa nos círculos políticos locais.

Banco de Crédito Real de Minas Gerais S. A.

FUNDADO EM 22 DE AGOSTO DE 1889

MATRIZ: JUIZ DE FORA — ESTADO DE MINAS GERAIS — SUCURSAIS: RIO DE JANEIRO — BELO HORIZONTE

OUTROS DEPARTAMENTOS

NO ESTADO DE MINAS GERAIS: — Abre Campo, Andradas, Aracitaba, Araguari, Araxá, Barbacena, Bias Fortes, Campo Belo, Campos Gerais, Candeias, Capinópolis, Carangola, Caratinga, Carmo da Mata, Cataguazes, Centralina, Conceição do Rio Verde, Conselheiro Lafaiete, Coromandel, Curvelo, Diamantina, Floresta (Urbana de B. Horizonte), Governador Valadares, Guarani, Itanhomi, Ituiutaba, Lavras, Machado, Manhumirim, Mercês, Monte Alegre de Minas, Monte Carmelo, Monte Santo de Minas, Montes Claros, Muriaé, Muzambinho, Oliveira, Ouro Branco, Ouro Fino, Passos, Pedro Leopoldo, Poços de Caldas, Ponte Nova, Raul Soares, Rio Pomba, Sacramento, Santos Dumont, São João del Rei, São João Nepomuceno, São Lourenço, São Sebastião do Paraíso, Teófilo Otoni, Tocantins, Três Corações, Três Pontas, Tupaciguara, Ubá, Uberaba, Uberlândia, Viçosa e Visconde do Rio Branco. NO DISTRITO FEDERAL: Metropolitanas do Rio de Janeiro em Copacabana, Ilha do Governador, Ipanema, Madureira, Meier de Sá, Praça da Bandeira, Ramos, Rua Mexico e Visconde de Inhaúma. NO ESTADO DO RIO DE JANEIRO: Barra do Piraí, Campos, Miguel Pereira, Miracema, Niterói, Paraíba do Sul, Petrópolis, Teresópolis, Três Rios e Vassouras. NO ESTADO DE SAO PAULO: Barretos, Bom Retiro (Urbana de S. Paulo), Braz (Urbana de S. Paulo), Franca, Santa Cecília (Urbana de S. Paulo), Santo André, Santos, S. José do Rio Prêto, S. Paulo e Saúde (Urbana de S. Paulo). NO ESTADO DO ESPÍRITO SANTO: Alegre, Cachoeiro de Itapemirim, Colatina, Castelo, Guaçuí, Iuna e Vitória. NO ESTADO DO PARANÁ: Arapongas, Cambé, Curitiba, Londrina, Paranaguá e Rolândia. NO ESTADO DE GOIÁS: Anápolis, Brasília, Goiânia, Ipameri, Itumbiara e Pires do Rio. NO ESTADO DE SANTA CATARINA: Blumenau, Florianópolis e Joinvile. NO ESTADO DA BAHIA: Rua Chile (Urbana de Salvador) e Salvador. NO ESTADO DE PERNAMBUCO: Recife e Santo Antônio (Urbana de Recife). NO ESTADO DO CEARÁ: Fortaleza. NO ESTADO DO RIO GRANDE DO SUL: Pôrto Alegre.

BALANCETE EM 30 DE ABRIL DE 1957

COMPREENDENDO MATRIZ, SUCURSAIS E DEMAIS DEPARTAMENTOS

ATIVO

		Cr$	Cr$
A — DISPONÍVEL			
CAIXA			
Em moeda corrente		543.394.056,20	
Em depósito no Banco do Brasil		456.411.854,70	
Em depósito à ordem da SUMOC		174.447.707,30	
Em outras espécies		72.651.037,00	1.057.134.657,20
B — REALIZÁVEL			
Letras do Tesouro Nacional:			
— Em depósito no Banco do Brasil, à ordem da SUMOC		30.000.000,00	
Em cc. em C/ Corrente	1.370.036.259,30		
Empréstimos Hipotecários	65.571.022,70		
Títulos Descontados	3.292.976.350,70		
Letras a Receber de C/Própria	17.729.006,30		
Agências no País	1.101.368.789,90		
Correspondentes no País	45.639.210,90		
Correspondentes no Exterior	124.514.029,10		
Capital a Realizar	73.576.700,00		
Em depósito à ordem da SUMOC — Dec. n. 24.038	4.750.496,10		
Outros créditos	156.203.059,60	6.374.357.395,50	
Imóveis		65.767.939,40	
Títulos e Valores Mobiliários:			
Apólices e Obrigações Federais			
— Em depósito no Banco do Brasil pelo valor nominal de Cr$ 65.620.600,00 à ordem da SUMOC 34.551.696,50			
Em carteira 1.314.365,30	55.885.052,00		
Apólices Estaduais	29.818.241,20		
Apólices Municipais	10.633.982,20		
Ações e Debêntures	101.441.136,00		
Outros Valores	120.000,00	186.379.472,20	7.177.015.910,10
C — IMOBILIZADO			
Edifícios de Uso do Banco		137.044.050,50	
Móveis e Utensílios		91.661.958,70	
Material de Expediente		32.944.985,30	261.651.025,00
D — RESULTADOS PENDENTES			
Juros e Descontos		12.148.934,30	
Impostos		4.632.677,80	
Despesas Gerais e outras contas		149.755.364,70	166.336.976,80
E — CONTAS DE COMPENSAÇÃO			
Valores em Garantia		1.722.741.233,00	
Valores em Custódia		942.397.867,60	
Títulos a Receber de C/Alheia		1.056.458.938,40	
Outras Contas		2.094.225.665,50	5.815.823.706,50
			14.498.161.375,60

PASSIVO

		Cr$	Cr$
F — NÃO EXIGÍVEL			
Capital	150.000.000,00		
Aumento de capital	150.000.000,00	300.000.000,00	
Fundo de Reserva Legal		60.000.000,00	
Fundo de Previsão		100.000.000,00	
Outras Reservas		99.491.983,60	559.491.983,40
G — EXIGÍVEL			
DEPÓSITOS			
À vista e a curto prazo:			
de Poderes Públicos	77.183.972,20		
de Autarquias	339.463.296,00		
em C/C sem Limite	2.261.948.962,20		
em C/C Limitadas	27.492.877,50		
em C/C Populares	1.999.997.351,60		
em C/C sem Juros	9.104.528,90		
em C/C de Aviso	139.367.943,20		
Outros depósitos	134.180.457,50	4.986.829.392,30	
A prazo:			
de Poderes Públicos	5.993,60		
de Autarquias	16.308.390,70		
de diversos:			
a Prazo Fixo	475.115.370,50		
de Aviso Prévio	140.397.328,00		
Outras contas	6.219.083,90	[illegible]	
		5.630.075.462,10	
OUTRAS RESPONSABILIDADES			
Obrigações diversas	96.214.979,30		
Letras Hipotecárias	2.000,00		
Agências no País	1.774.156.012,70		
Correspondentes no País	42.969.425,40		
Correspondentes no Exterior	137.036.364,40		
Ordens de Pagamento e outros créditos	149.702.703,10		
Dividendos a pagar	1.478.923,20	2.204.880.408,50	7.834.735.677,60
H — RESULTADOS PENDENTES			
Contas de resultados			285.089.807,90
I — CONTAS DE COMPENSAÇÃO			
Depositantes de Valores em Garantia e em Custódia		2.665.139.102,60	
Depositantes de Títulos em Cobrança:			
no País	1.036.230.834,30		
no Exterior	22.226.104,10	1.058.456.938,40	
Outras contas		2.094.225.665,50	5.815.823.706,50
			14.498.161.375,60

Presidente: JOEL DE PAIVA CORTES — Diretores: JOAO TAVARES CORREA BERALDO, ALVARO CARDOSO DE MENEZES; DANIEL SERAPIAO DE CARVALHO, CARLOS VAZ DE MELO MEGALE; JOSE' PEREIRA TEIXEIRA — Contador: G. MAZZOLI, CRC — MG — 703.

INSTITUTO DOS INDUSTRIÁRIOS

Divisão de Material

Concorrência Pública n.º 12/57

AVISO

1 — Faço saber aos interessados que no "Diário Oficial" da União — Seção I — de 14-5-57, às fls. 12.063, foi publicado o Edital da Concorrência Pública n.º 12/57, para fornecimento de papel higiênico.

2 — As propostas deverão ser entregues até às 14,00 horas do dia 31 de maio de 1957, na Seção de Concorrências, na Av. Almirante Barroso, 78 — 7.º andar, quando se dará o encerramento da aludida concorrência.

EDSON SILVA BARRETO
Respondendo pela Divisão do Material

VÁLVULAS P/ RÁDIO E TV
EMCO RÁDIO LTDA.
AV. MAL. FLORIANO, 41

DR. AMÉRICO CAPARICA
Clínica Médico-Cirúrgica
Consultório: Rua Visconde do Rio Branco 31 1.º and. Tel.: 42-2851
Diàriamente das 14 às 19 horas
— Residência: Rua Gonçalves Crespo, 366 2.º apt. 201
Telefone: 28-8263

MOLESTIAS SEXUAIS — IMPOTÊNCIA
NOS CASOS INDICADOS — CONSULTA Cr$ 30,00
Tratamento pela hormonioterapia e alta frequência específica da velhice precoce da função sexual no homem e na mulher, irritabilidade, fadiga e insônia, nos casos indicados. Enfermagem a cargo de técnico e profissional diplomado
CLINICA DR. SANTOS DIAS
RUA SÃO JOSÉ, 50 — 3.º andar — Conjunto 303 — TEL. 32-6230
Horário: diàriamente das 14 às 19 horas

CONFISCO CAMBIAL PERDEU SENTIDO: ALKMIM

Janari: o que Lott não disse

— Nunca o general Teixeira Lott aludiu às diretrizes da política nacional do petróleo, que vem recebendo integral apoio do sr. Presidente da República — declarou ontem em nota distribuída à imprensa, o Presidente da Petrobrás refutando notícia divulgada na última edição de "O Semanário".

Esclareceu o tenente-coronel Janary Nunes que a nota sob o título "Se a lei 2.004 não for modificada o Exército retirará, por completo seu apoio ao Govêrno", é inteiramente infundada, não tendo sido tratado tal assunto em nenhum dos encontros efetuados entre o Ministro da Guerra e o Presidente da emprêsa estatal.

Interêsse de Lott

Frisou o tenente-coronel Janary que o Ministro da Guerra sempre demonstrou interêsse em acompanhar o desenvolvimento dos trabalhos petrolíferos no país, e que ainda no ano passado o general Teixeira Lott visitou os campos de petróleo do Recôncavo Baiano e a Refinaria de Mataripe, inteirando-se pessoalmente dos esforços da Petrobrás naquela região, jamais tratando, no entanto de assuntos relacionados com modificações na lei que criou a empresa.

DIVÓRCIO
30 DIAS casamento no exterior. Garantia de seriedade. Consulta gratis. Av. Erasmo Braga n. 227 salas 713/14. Tel. 42-9240

Dúvida no programa: casaca ou libré nos garçoes de Craveiro

A dúvida sôbre se vestirão casaca ou libré os garçons que servirão nas cerimônias de elegância, programadas para a visita do general Craveiro Lopes, vem retardando a conclusão do programa de recepções, já pràticamente traçado.

Como o Presidente português chegará ao Brasil no dia 7 de junho, não haverá tempo bastante para que se confeccionem tantas casacas quantos sejam os garçons. O libré, indumento mais fácil de confeccionar, não parece, contudo, apropriado para as cerimonias.

CASACAS ALUGADAS

O Embaixador de Portugal, sr. Antonio Faria, discutiu o problema com o sr. Lampréia, diretor do Copacabana Palace, sôbre a possibilidade de se alugarem as casacas necessárias aos garçons.

O sr. Lampréia observou que, dado o grande número de serviçais, não será fácil encontrar casacas que se ajustassem a todos êles. Assim, o problema continuou em suspenso.

Craveiro em Nova Olinda

O general Craveiro Lopes, além do Rio de Janeiro, visitará ainda os Estados de São Paulo, Minas, Bahia, Pará, Pernambuco, Rio Grande do Sul, Paraná e Amazonas, e pròvàvelmente fará uma visita especial à região de Brasília.

Nessas visitas, o general Craveiro Lopes fará acompanhado do presidente Juscelino Kubitschek de Oliveira, cogitando-se de estender aos postos petrolíferos de Nova Olinda a visita do Chefe de Estado português.

Oficiais à disposição

Um corpo de oficiais superiores será pôsto à disposição do presidente Craveiro Lopes, estando, em princípio, indicados os nomes do brigadeiro Antônio Alves Cabral, general Edgard do Amaral e Almirante Ivano Gumarães.

Américo Brasílico
ADVOGADO
Causas civel e criminais — Av. Presidente Vargas, 435 — 6.º andar — sala 605 — Tel.: 23-0032 ou 38-7081

Nasceu em São Paulo o 4o. J. E.

O quarto José Eduardo Macedo Soares de uma linha iniciada por José Eduardo Macedo Soares, pai do jornalista J. E. Macedo Soares e irmão de José Cassio Macedo Soares (de quem o mais novo da estirpe é neto), nasceu, ontem, em São Paulo, filho do terceiro José Eduardo de Macedo Soares.

Ontem, o fundador do DIARIO CARIOCA recebeu de seu irmão (e avô do rebento) a competente comunicação, em telegrama que afirma ser o mais recente J. E. "sadio e muito bravo". A êle incumbirá manter a tradição de um grande nome e de uma grande familia de São Paulo e do Brasil.

Govêrno atento aos problemas da lavoura cafeeira

— Com o fortalecimento do cruzeiro, decorrente da queda das taxas cambiais, e a imposição de uma pauta aduaneira realística, a tese do chamado confisco cambial perderá a maioria de seus adeptos, pois ela, além de inconsistente, é uma arma de dois gumes — declarou o Ministro da Fazenda, sr. José Maria de Alkmim, em palestra que fêz no programa "A Voz do Brasil", de ontem.

O sr. Alkmim enumerou tôdas as principais medidas que vem tomando para amparar a lavoura cafeeira e ampliar o crédito aos agricultores, reservando o fim da palestra para uma análise breve das críticas que lhe são feitas e das teses dos que se opõem ao sistema cambial vigente.

A QUESTÃO DO CAFÉ

"A fim de preservar o quilíbrio entre a oferta e a procura nos portos nacionais — disse inicialmente o sr. Alkmim, sôbre o problema cafeeiro — o Govêrno adotou a tese esposada pela lavoura cafeeira e expediu o Regulamento que disciplina os embarques, proporcionando oportunidade de venda em qualquer pôrto. Já anteriormente tinha sido expedido o dec. 41.080, de 1957, que aliviou a exportação de entraves burocráticos, exonerando-a ainda da taxa de Cr$ 10,00 por saca, o que resultará em uma economia previsível de 160 milhões de cruzeiros". Mais adiante, disse o Ministro:

Embarques regulares

Esclareceu o Ministro que o Govêrno adotou a tese da lavoura cafeeira, regulando os embarques e proporcionando a venda do produto em qualquer pôrto. Essa medida vem se juntar à exoneração da taxa de Cr$ 10,00 por saca, feita anteriormente e que resultará numa economia de 160 milhões de cruzeiros. No que se refere às medidas destinadas à garantia dos preços, o Govêrno conservou em seu poder o estoque de 3 milhões e 500 mil sacas de café, anteriormente adquiridas.

Máquinas à crédito

No que se refere a outras culturas agrícolas, disse o Ministro da Fazenda que o Banco do Brasil está autorizado a adotar normas que permitam o desconto de duplicatas aceitas por agricultores para a compra de adubos. Já está resolvida a próxima importação de máquinas, num valor que chegará a 40 milhões de dólares até o fim do ano, as quais serão vendidas a prazo de três anos aos lavradores e a preços controlados pelo Govêrno.

Bancos particulares

A fim de ampliar seu âmbito de ação no campo do crédito rural, informou o Ministro que o Govêrno estabeleceu normas para o refinanciamento oficial de empréstimos às atividades, concedidos por bancos particulares. Em janeiro do corrente ano, foram fixadas normas de aplicação de 500 milhões de cruzeiros dos ágios cambiais para o refinanciamento de empréstimos pelo Banco Nacional de Crédito Cooperativo às cooperativas de produção.

Incentivo

Depois de afirmar que novos en-

(Conclui na 2.ª página)

Craveiro: Jânio faz demagogia

SÃO PAULO, 23 (Sucursal) — O sr. Jânio Quadros solicitou a presença, em São Paulo, do Chefe do Cerimonial do Itamarati, para se ilustrar sôbre o protocolo exigido para a visita do general Craveiro ao Estado.

Iniciados os entendimentos, foram logo interrompidos, quando chegavam à questão dos trajes, pela declaração do governador: — Tenho casaca, fraque, "smoking", etc. Mas não uso.

Em face dessa atitude, em que "gaffeur" se somam descortesia e demagogia, o Chefe do Cerimonial voltou ao Rio, eximindo-se de qualquer responsabilidade nas "gaffes" programadas pelo sr. Quadros.

EDITAL

INSTITUTO DE PREVIDÊNCIA E ASSISTÊNCIA DOS SERVIDORES DO ESTADO

INQUERITO ADMINISTRATIVO

O Presidente da Comissão de Inquérito Administrativo, instituida pelas Portarias ns. 410 e 735, de 6 de março e 9 de abril de 1957, do sr. Presidente do IPASE, em cumprimento ao disposto no parágrafo segundo do artigo 222, da Lei numero 1.711, de 28 de outubro de 1952, pelo presente Edital cita a Assistente de Material Médico, ref. "25" — ANA SHIRLEY SOARES DE REZENDE, da mencionada Instituição, para, no prazo de quinze (15) dias, a partir da publicação do Edital publicado no "Diário Oficial" de nove (9) de maio do ano em curso, à pagina numero onze mil seiscentos e sessenta e um (11.661), comparecer no terceiro (3.º) pavimento do Edificio-Sede do IPASE, na Rua Pedro Lessa número trinta e seis (36), nesta Capital, na sala onde funciona a Comissão de Concorrências do DC, a fim de tomar conhecimento de quanto consta do Processo Administrativo n. 73.806/54, a que deverá responder, por abandono de cargo, apresentar defesa e acompanhar tôdas as fases dêsse processo, sob pena de revelia.

Distrito Federal, 20 de maio de 1957

Ass.) ALFREDO MOURAO RUSSEL
Presidente da Comissão de Inquerito instituida pelas Portarias ns. 410 e 735/57

91 anos faz hoje Tuiuti

Com uma serie de solenidades junto à estátua equestre do Marechal Luiz Osório, o Marquês de Herval, patrono da Arma de Cavalaria do Exército, será comemorado hoje na Praça 15 de Novembro o 91.º aniversário da Batalha de Tuiuti, cuja vitória se deveu ao arrôjo e inteligência daquele marechal.

As solenidades terão inicio com a chegada do Ministro da Guerra, general Teixeira Lott, às 9 horas, contando com a presença de altas autoridades civis e militares e representações dos corpos de tropa pelos respectivos comandantes, oficiais e quatro praças.

Dragões presentes

Também serão representados o Asilo de Inválidos da Pátria e a Fundação Osório além de outras entidades civis e militares, inclusive o Instituto de Educação. Tropas dos Dragões da Independência montarão guarda ao monumento. A cerimônia será iniciada com a leitura da Ordem do Chefe do Exército alusiva à data. Após a colocação de uma salva de palma no monumento, terá lugar o desfile em continência ao Ministro da Guerra.

CUBANOS CONTRA BATISTA

WASHINGTON, D.C. (INP-DC) — Com cartazes e estandartes em que se lê "O regime de Batista é contrário aos ideais americanos", "Abaixo o ditador Batista. Viva a Democracia" e "O ditador Batista matou meu filho de 15 anos", cidadãos cubanos residentes em Washington e Nova Iorque realizaram uma demonstração diante da Casa Branca, aos gritos de "Abaixo Batista". Na foto, os cubanos dos Estados Unidos.

Milton Campos vai depor dia 12: crime de Arapiraca

O deputado Milton Campos será inquirido na 8.ª Vara Criminal como uma das testemunhas arroladas pela defesa dos acusados de autoria e co-autoria da morte do deputado José Marques da Silva, ocorrida em Arapiraca e ponto inicial de graves acontecimentos em Alagoas.

O sr. Milton Campos será indagado especificamente sôbre a carta que dirigiu à Justiça de Alagoas.

PEDIDO DE ARAPIRACA

O pedido de inquirição do deputado chegou ao juiz da 8. Vara Criminal, sr. Pedro Bandeira Steele, através de uma carta precatória que lhe enviou o da Comarca de Arapiraca, sr. Eraldo de Castro Vasconcelos.

O Juiz da 8ª Vara, por sua vez, dirigiu uma carta ao sr. Milton Campos consultando-o sôbre a possibilidade de ser inquirido no dia 12 de junho próximo, às 13 horas, na própria Vara.

Lacerda: PTB vai examinar

A propósito do discurso de ontem do sr. Carlos Lacerda, sôbre a pacificação (leia na 4.ª página), o líder Batista Ramos, do PTB, disse que a oração contém uma verdadeira plataforma, cujos têrmos vai examinar detidamente, em reunião da bancada a ser imediatamente convocada.

Disse mais o sr. Batista Ramos achar que o líder Lacerda evoluiu muito neste seu discurso, pois chegou a declarar que deseja com o seu partido chegar ao poder pelos braços do povo, e não através de cambalachos e golpes.

Embaixador da China chega dia 27

Chegará ao Rio no próximo dia 27 o novo embaixador da China no Brasil, sr. Li Ti-Tsun, que, acompanhado de sua espôsa, provem de Nova Iorque e descerá no Galeão às 8.45 horas.

O embaixador Li representou a China na Turquia. Para chegar ao Brasil, deixou Taiwan, na Formosa, a 27 de abril passado.

Dados biográficos

O embaixador Li Ti-Tsun nasceu em 1901 em Hupeh, China, tendo estudado na Universidade Nacional Tsing Hua de Peiping e nas de Harvard, Chicago e Wisconsin. Foi professor de Ciências Políticas, Instituto Politico Central, de 1929 a 1930; professor da Universidade Nacional Central de 1930 a 1931; co-fundador e editor da "Current Event Monthly" em 1925; Chefe de Seção e Diretor Assistente do Departamento de Informações do Ministério dos Assuntos Exteriores, de 1933 a 1939; Ministro em Cuba de 1939 a 1946, e, concorrentemente, Ministro na Venezuela, na Colômbia e República Dominicana de 1942 a 1945; Embaixador em Missão Especial na Indonesia, em 1946; Delegado na 3a. Sessão da Assembléia Geral das Nações Unidas em Paris em 1948; Embaixador na Turquia de 1947 a 1957, e Delegado na 9a. Sessão da UNESCO, Nova Delhi em 1956.

Estrada do minério garantirá carvão à nossa siderurgia

BELO HORIZONTE, 23 — (Sucursal) — Depondo na Comissão de Siderurgia da Assembléia Legislativa, o engenheiro Demerval Pimenta, Diretor da Rêde Mineira de Viação, afirmou que só a construção da "estrada do minério", ligando Itabirito a Angra dos Reis, poderá resolver o problema de exportação de minério em larga escala, condição essencial para o desenvolvimento da siderurgia brasileira.

Salientou ainda que essa exportação em larga escala virá criar nova fonte de divisas, que não só garantirá o fortalecimento da nossa política cambial como será o único meio de assegurar o abastecimento do carvão indispensável à nossa siderurgia.

CENTRAL NÃO PODE

Em seguida, apresentou as vantagens de uma formula especializada para transporte do minério, afirmando não acreditar que o reaparelhamento da Central do Brasil possa resolver tão importante problema.

A função da Central do Brasil — disse êle — não pode ser a de carregar minério de ferro, uma vez que a produção industrial e agropastoril absorve tôda a capacidade de transporte da velha estrada, ainda mesmo que seja reequipada em tôda a sua estrutura.

Atenderá perfeitamente

Considera o sr. Demerval Pimenta que a "ferrovia do minério", a ser construida por um consórcio representado pelo engenheiro Melo Viana, atenderá perfeitamente ao objetivo que tem em vista, garantindo a exportação de minério em larga escala.

No que diz respeito à utilização da RMV, no trecho de Andrelândia a Angra dos Reis, entende o sr. Demerval Pimenta que deve ser adotado o regime de convênio de transporte, ao invés do sistema de administração contratada.

PSD: será hoje a reunião

Não se realizou ontem a reunião da bancada do PSD por não ter o sr. Vieira de Melo regressado ainda da Bahia.

A reunião está novamente convocada (por fonte não identificada) para as 15 horas de hoje.

Homenagem a Catulo: serenata

Com a participação de famosos seresteiros e com a presença do prefeito Negrão de Lima, será realizada no próximo domingo, dia 26, a serenata de homenagem a Catulo da Paixão Cearense, adiada em consequência do mau tempo.

A seresta se verificará às 21 horas, junto à herma de Catulo, no Jardim do Monroe, e será transmitida por várias emissoras de rádio e pela televisão.

A SERENATA

Cantarão e tocarão em homenagem ao saudoso autor de "Luar do Sertão" os artistas Vicente Celestino, Gilberto Alves, Floriano Faissal, Alcides Gerardi, Gastão Formenti, Benedito Lacerda, Orlando Silva, Pixinguinha e seu conjunto da Velha Guarda, Stelinha Egg e outros.

Dr. Paiva Farias
Cirurgia geral, molestias de senhoras, partos e doenças ano-retais (hemorroidas, fistulas, criptites, etc.).
TRATAMENTO CLINICO E OPERATORIO
Consultório: Rua Barão de Mesquita, 618 — Tel. 38-5062
Diàriamente das 14 às 19 horas.

Diario Carioca

Diretor Presidente, Horácio de Carvalho Júnior
Diretor Redator-Chefe, Danton Jobim

Fundado em 17 de julho de 1928

RIO DE JANEIRO, 24 DE MAIO DE 1957

A nossa opinião

Disciplina precária

A UDN ofereceu afinal uma contribuição, não dizemos definitiva, mas importante, à pacificação política, ao levar amansado, para a tribuna da Câmara, o sr. Carlos Lacerda. Quem o ouvisse ontem, de impeto contido, a criticar sem ofender, a examinar os problemas em si mesmos e não nas suas reduções personalistas, poderia acreditar ter a UDN obrado um milagre, desmontando a personalidade do seu lider e remontando-a em bases compatíveis com o exercício da liderança.

Foi efetivamente, o seu, o discurso de um oposicionista moderado, tão do gôsto da UDN e com a repercussão clássica na bancada: os colaboracionistas ansiosos por um passo à frente, a banda de música insatisfeita querendo a toada uma oitava acima.

Eis aí um resultado mais psicológico do que político obtido pela famosa equipe de realistas que dominou a UDN para reajustá-la às disputas terrenas. Duvidamos, entretanto, que a terapêutica de recuperação tenha efeitos duradouros, daí dizermos de início que a contribuição udenista para a paz foi importante, mas não definitiva.

O sr. Carlos Lacerda não suportará por muito tempo a camisa de fôrça da liderança, nem se habituará a coçar o inimigo com as unhas aparadas e esmaltadas. Quando menos se esperar, as garras lhe crescerão e a camisa se romperá no estertor da agitação insofreável.

As consequências da reincidência do mal crônico tanto poderão se limitar à esfera udenista, transformando-se num problema interno que a direção realista resolverá pela cirurgia, como poderão espraiar-se pelos organismos nos quais o sr. Lacerda exercé suas atividades — a imprensa, a Câmara, a vida politica, gerando a necessidade da interferência dos agentes da ordem pública para que se restaure o equilibrio rompido.

Essas observações não são feitas aqui em tom simplesmente facecioso, mas aspiram a ser recebidas com a gravidade que lhes é inerente, por estranho qué possa parecer. O problema de crise politica está reduzido, no pais, neste momento, ao problema de comportamento pessoal de meia dúzia de próceres, entre êles o sr. Carlos Lacerda. Sózinho, agindo por conta própria, o sr. Lacerda é um foco de inquietação permanente; elevado a uma liderança partidária, ao comando de uma grande bancada, poderá por contaminação, por intimidação, etc., ampliar a área da inquietação. O país e a própria UDN precisam imunizar-se contra essa contaminação, reduzindo a atividade do sr. Lacerda, negando-lhe os instrumentos de repercussão que êle usa tão sòmente para agredir e agitar, nunca para construir e pacificar.

A indústria e os Escritórios Comerciais

O Conselho Econômico da Confederação Nacional da Indústria vem de estudar o problema dos Escritórios Comerciais no exterior, opinando contrariamente ao projeto de lei que os manda extinguir, embora reconhecendo a necessidade de uma reforma de base. Entende aquêle orgão técnico que os Escritórios não devem ser extintos, nem transferidos da órbita do Ministério do Trabalho, Industria e Comércio para a do Itamarati, por isto que têm, de modo geral, prestado e poderão prestar relevantes serviços à causa da propaganda mercantil, da imigração, do turismo e da atração de capitais para o país.

Em parte, porém, são procedentes as críticas que se fazem quanto à sua organização e ao seu funcionamento, mas a causa principal da sua insatisfatória produtividade reside na falta de uma politica econômico-financeira nacional, capaz de promover a nossa expansão comercial no exterior. Para que os escritórios possam prestar maiores serviços, impõe-se a formulação de uma politica do desenvolvimento econômico e de incremento da exportação, de que sejam êles instrumento hábil de execução das medidas destinadas a atingir os objetivos mencionados acima.

Concluindo, afirma que a eficiência intrinseca dos Escritórios Comerciais depende da ação pessoal de seus componentes e dos recursos que forem postos à sua disposição, provendo-se os cargos mediante seleção por concurso e instituindo-se o sistema do seu agrupamento em carreiras, devendo os chefes possuir notórios conhecimentos econômicos, experiência comercial e ilibada reputação.

A hora de gritar

Nenhum projeto de lei criando despesas poderá ser votado pelo Congresso sem que seja indicada a fonte da receita. Emenda nesse sentido foi elaborada pela Comissão de Juristas que estudou a reforma constitucional.

Seu objetivo é acabar com o costume de legislar, onerando o Tesouro, sem instituir taxa ou impôsto que atenda aos novos encargos. Assim procedendo, o Congresso como que insinua ao Executivo que emita papel-moeda.

Realmente, não existindo saldo orçamentário, como cumprir a lei sem realizar os gastos previstos, mas não providos? Essa tem sido uma das causas da inflação monetária.

Constantemente são transformadas em lei proposições que exigem verbas vultosas. O Govêrno tem de executá-las e recorre à emissão. O mesmo acontece com várias iniciativas oficiais, algumas reclamadas pela coletividade, que custam caro e não contam com dotações próprias. Recorre-se ao financiamento do Banco do Brasil.

Depois, há que pagar a dívida. Vale dizer: apelar para novos tributos. Então, todos protestam, inclusive as classes que pleitearam a medida. É tarde, porém. A hora de gritar, como diz o sr. Eugênio Gudin, é quando se discute a legislação ou se autoriza a despesa. Depois, só resta o dever de pagar, haja o que houver.

S. A. DIARIO CARIOCA

Administração e Redação:
AVENIDA RIO BRANCO, 25
Sede Própria
SUCURSAL EM SÃO PAULO:
Rua Barão de Paranapiacaba 61 — 4.º and. — Grupo 22
Telefones: 32-5841 e 35-6286
SUCURSAL EM BELO HORIZONTE:
Av. Afonso Pena, 774 — 3.º andar — Sala 308
Telefone: 4-8844
REPRESENTAÇÃO EM NITERÓI:
Av. Amaral Peixoto, 171 — 7.º andar — Sala 705-A

TELEFONES:

Diretoria	43-6465
Diretor-Redator-Chefe	43-5574
Superintendente	43-3014
Administração	43-3939
Gerência	23-4545
Chefe da Redação	43-5574
Secretaria	43-3338
Politica	23-4433
Esportes	23-3239
Reportagem	23-5003
Reportagem	23-4472
Policia	23-5003
Departamento Promoção e Vendas	23-3862
Depto Gráfico	43-5609
Depto de Publicidade	23-3760

VENDA AVULSA

	Cr$
Numero do dia	1,50
Domingo	2,00

ASSINATURAS
BRASIL E PAISES DA CONVENÇÃO POSTAL

Anual	300,00
Semestral	180,00

OUTROS PAISES

	Cr$
Anual	500,00
Semestral	300,00

RECLAMAÇÕES

Qualquer irregularidade no fornecimento de jornais às bancas ou na entrega do DIARIO CARIOCA aos nossos assinantes, deverá ser reclamada ao Departamento de Promoção e Vendas por carta ou pelo telefone 23-3862.

VIAJANTES

Percorrem o interior do país viajantes devidamente credenciados.

UDN: insiste na pacificação

Lacerda traça normas para a colaboração parlamentar udenista

Plenário da CÂMARA

A UDN não deseja postos nem responsabilidades de qualquer natureza no Govêrno. Propõe, apenas, que num clima de cordialidade política, Maioria e Oposição examinem os projetos e iniciativas que julga fundamentais ao nosso desenvolvimento e atendam aos postergados mais crescentes reclamos do povo brasileiro.

Foi neste sentido o discurso proferido ontem na Câmara pelo deputado Carlos Lacerda, ao ratificar em nome de sua bancada e da direção nacional de seu partido, o discurso que proferira anteriormente convidando o Govêrno a um apaziguamento dos ódios políticos e a volta ao debate e deliberação em tôrno de problemas que reputava da maior importância para o país.

COORDENADAS INTERNACIONAIS

Logo de início, deixou claro o líder udenista que a disposição pacificadora de seu partido estava condicionada a uma série de exigências que, no campo internacional, o sr. Lacerda assim definiu: ao Norte, a posição que o Govêrno vier a adotar com relação aos capitais estrangeiros; ao sul, o peronismo; a oeste, a disposição governamental com relação ao petróleo, inclusive o aproveitamento das áreas cedidas ao Brasil na Bolívia; e a Este, a Política do Atlântico Sul.

Declarou o sr. Carlos Lacerda que sua nova oração, ratificando os têrmos do discurso anterior, tinha por objetivo esclarecer aquilo que passou a denominar pacificação, apaziguamento ou outro qualquer têrmo semelhante, cujo objetivo era o de permitir o restabelecimento do diálogo democrático, entre a Maioria e a Oposição para a adoção de medidas capazes de atender a urgentes problemas que eram do conhecimento de todos. Não implicava, como se pretendia fazer supor, em barganhas políticas em tôrno de cargos e posições no govêrno que essas não interessavam à Oposição.

BIAS ABANDONADO

Criado o debate em tôrno dessa matéria, entende o orador que a reação do govêrno não foi das mais propícias à sua concretização. Tanto assim, que o governador de Minas Gerais, sr. Bias Fortes, vinha pregando, sem qualquer repercussão em suas hostes majoritárias, em que se acha integrada aquela autoridade. Nem siquer suas palavras eram levadas a sério. Não fosse a Oposição dar-lhes a importância que elas realmente merecem, teriam caido no vácuo.

Frisou, adiante, que findo o episódio da licença, em que a verdadeira maioria repeliu os intuitos subversivos que lhes queriam impôr, tudo continuou no govêrno como se nada houvesse acontecido, declarando-se todos muito satisfeitos, desde o líder da maioria até o Presidente da República.

CLIMA DE TENSÃO

Insiste na tese de que nenhuma providência adotou o Govêrno para amainar o clima de tensão politica que se criara na Câmara desde que a Oposição fôra banida de todos os postos de comando parlamentar, desde a Mesa até a direção das Comissões Técnicas. Em aparte, o sr. Osvaldo Lima Filho declara que o presidente Juscelino Kubitschek tem dado mostras de compreensão e espírito pacifista, relembrando o episódio de Jacaré-Acanga, cujos cabeças foram indultados. Retruca o sr. Carlos Lacerda que não se devia esquecer que o indulto atingiu, tambem, o general Teixeira Lott e os demais militares responsáveis pelo Movimento de 11 de novembro.

Noutro tópico de seu discurso, o sr. Carlos Lacerda faz uma rápida análise da situação financeira do país, especialmente do problema da inflação, concitando o Govêrno a abandonar a politica de financiamento de obras suntuosas e dispensáveis, para dedicar maiores somas de recursos ao fomento da verdadeira indústria de base, como a do petróleo. Acha injustificável que o Ministro da Fazenda recomende aos pobres que apertem os cintos, enquantos os recursos e financiamentos são àvidamente procurados, no Brasil e no exterior, para a instalação de uma indústria fictícia que em nada contribui para o desenvolvimento econômico do país.

PROJETOS E PROVIDÊNCIAS

Concluiu, então, o líder da UDN enumerando uma série de projetos e providências que poderiam servir de base para um entendimento de alto sentido entre as fôrças parlamentares da Maioria e da Oposição, advertindo, no entanto, que para sua concretização se torna necessário que o Govêrno dê demonstrações categóricas do seu real desejo de começar a governar.

SÚMULA DA SESSÃO

— O sr. TACIANO DE MELO dirige apêlo ao diretor do DNER no sentido da construção de diversas rodovias no interior do Estado de Goiás.

— O sr. NESTOR MOREIRA justifica requerimento de informações ao Ministro do Trabalho, sr. Parsifal Barroso, indagando a respeito do pagamento de abono de família no Rio Grande do Sul.

— O sr. DAGOBERTO SALES discorre a respeito dos progressos técnicos da indústria siderúrgica nos Estados Unidos e na Europa.

— O sr. LINCOLN FELICIANO sugere a oficialização dos cartórios do Distrito Federal à semelhança do que vem sendo feito, com excelentes resultados, nas grandes cidades de São Paulo.

— O sr. NEI MARANHÃO apresenta projeto de lei que abre crédito para fundação de uma Escola de Laticínios, subordinada à Universidade Rural de Pernambuco, destinada a servir a todo o Nordeste.

APÊLO A LOTT

— O sr. DIVONSIR CORTES dirige apêlo ao Ministro da Guerra, general Teixeira Lott, no sentido de que não seja transferido da cidade paranaense de Pala o 15.º Batalhão Ferroviário.

— O sr. FROTA AGUIAR comenta noticiário da imprensa a respeito do incidente ocorrido na Alfândega entre o Ministro da Fazenda e o juiz da Primeira Vara da Fazenda Pública.

— O sr. JOÃO MACHADO ressalta a importância da demonstração feita pelo diretor do Serviço Nacional da Lepra, sr. Orestes Diniz, na Comissão de Saúde, sôbre o problema do mal de Hansen.

— Os srs. BENEDITO VAZ e ANISIO ROCHA reverenciam a memória do professor Felicíssimo do Espírito Santo, diretor dos Correios e Telégrafos da capital de Goiás.

APOIO AO DIVÓRCIO

— O sr. SERGIO MAGALHAES lê, para que conste dos Anais, moção aprovada pela Câmara Municipal de Mamanguaba, Paraíba, de apoio ao projeto sôbre a instituição de mais um caso de anulação de casamento.

— O sr. ANISIO ROCHA critica a decisão da Assembléia Legislativa de Goiás, que prorrogou por mais um ano o mandato do Governador daquele Estado.

— O sr. BENEDITO VAZ encarece a necessidade do andamento do projeto que dispõe sôbre o Código Florestal.

— O sr. ADAHIL BARRETO, no grande expediente, reafirma seus pontos de vista favoráveis à manutenção da politica nacionalista do petróleo, manifestando sua convicção de que a Petrobrás resolverá definitivamente o problema do combustível para nossas necessidades.

— O sr. CARLOS LACERDA, como líder da UDN, esclarece o ponto de vista de seu partido com relação ao movimento de pacificação das fôrças políticas nacionais, no intuito de se estabelecer um clima de convivência democrática.

ORDEM DO DIA

— E' convocada uma sessão extraordinária para prosseguimento da discussão do projeto de reforma tarifária.

— O sr. OSVALDO LIMA FILHO, discute o projeto de reforma das Tarifas Aduaneiras.

— Encerramento: 18 horas.

Solução do problema do cacau

SALVADOR, 23 (AN) — A Assembléia Legislativa do Estado aprovou três moções de congratulações e agradecimento aos senhores Presidente da República, Ministro da Fazenda e Diretor da CACEX, pela solução dada ao problema da fixação de preço do cacau.

Páscoa da guarnição dos Afonsos

Será realizada hoje, a cerimônia da Páscoa dos Militares e Civis da guarnição do Campo dos Afonsos. As cerimônias contarão com a participação de todos os servidores daquela dependência do Ministério da Aeronáutica, devendo comparecer também altas autoridades civis, militares e eclesiásticas, especialmente convidadas.

Muda hoje a feira de N. S. da Paz

A partir de hoje, a feira-livre que se instala às sextas-feiras na Praça Nossa Senhora da Paz e Rua Nascimento Silva, passará a funcionar nas ruas Alberto de Campos e Saddock de Sá, no trecho compreendido da Rua Montenegro, em direção ao Morro do Cantagalo. Essa providência foi tomada pela administração municipal em virtude de obras que já estão sendo realizadas naquela Praça.

COFAP e São Paulo farão distribuição da torta de trigo

A COFAP está em entendimentos com o Govêrno do Estado de S. Paulo para renovação do convênio de distribuição da torta de trigo e farelinho. O convênio, assinado pela anterior administração da COFAP, funcionava irregularmente, dado que não teve a homologação do Plenário daquela Comissão. O prazo de sua duração terminou no dia 6 do corrente, quando foi baixada uma Portaria, prorrogando-o por trinta dias, para dar tempo às negociações de sua renovação.

Ontem seguiram para São Paulo os srs. Flavio da Costa Brito (Cooperativas), Borges Côrtes (Agricultura) e Mário de Pierro (Indústria), todos membros da COFAP, designados para estudarem "in loco" o assunto e entenderem-se com o Govêrno do sr. Jânio Quadros sôbre a nova redação do convênio. Os resultados obtidos serão trazidos a esta Capital para exame posterior do Plenário da Comissão Controladora de Preços.

RAZÕES DA PRORROGAÇÃO

O coronel Frederico Mindelo, falando ao D.C., a propósito da renovação daquele convênio com o Estado de São Paulo, apesar das irregularidades apontadas na execução do diploma anterior, declarou que tudo aconselha renová-lo, sobretudo porque São Paulo tem um aparelhamento completo para a sua efetivação. O êrro proveio de não terem sido delimitadas em tempo as obrigações de ambas as partes contratantes e estabelecido um critério mais rígido de fiscalização. Agora, afirmou o coronel-presidente da COFAP, as coisas serão feitas de outra maneira e por isso, é que foi a São Paulo a subcomissão referida, estudar "in loco" as condições para uma distribuição perfeita daqueles artigos, básicos para o desenvolvimento da pecuária e avicultura nacionais.

Mais dois anos

Diz que nada pediu

Querem prorrogar M. Couto

ASSEMBLÉIA FLUMINENSE

Tôda a hora do expediente de ontem foi tomada pelos debates em tôrno da emenda constitucional que tem por fim a **prorrogação do mandato do Governador do Estado por mais dois anos, a partir de 31 de janeiro de 1959, a qual já conta com 23 assinaturas, sendo nove de elementos do PSD.**

O líder governista, sr. Hamilton Xavier, deu notícia de uma entrevista sua com o governador Miguel Couto Filho, com quem tratara do assunto, estando autorizado a declarar que a iniciativa não fôra pleiteada pelo Chefe do Govêrno, não tendo o mesmo sido consultado, assim como, não ter nenhum interêsse pessoal na questão.

Debates

A fala do líder do Govêrno motivou debates no plenário, ocupando a tribuna os srs. Aécio Nanci e Edgard Pôrto, ambos para tornarem público o seu apoio à emenda. O sr. Edgard Pôrto, que é do PR, disse que consultara a direção do seu partido, a qual aconselhara a aprovação da proposição, razão por que estranhava a atitude do seu colega de bancada, sr. Bezerra de Menezes, negando a sua assinatura. Também o deputado Adolfo Oliveira fez uso da palavra, para dizer que o sr. Hamilton Xavier falara "sob a violenta emoção das reprimendas do sr. Barcelos Feio", que, de pronto, se colocara contra a iniciativa, cumprindo ordens do sr. Amaral Peixoto.

Objetivo

O objetivo da emenda constitucional, cujo primeiro signatário é o deputado Simão Mansur, é proporcionar ao sr. Miguel Couto Filho uma arma capaz de forçar os amaralistas do PSD a aceitarem a sua liderança no problema da própria sucessão. Daí o pânico que a referida emenda estaria causando no seio do PSD, o qual, tem o prazo até 30 de junho para uma definição sôbre a matéria.

Outros

Na sessão de ontem, falaram, ainda, os srs. Eugênio Lima, para agradecer ao Secretário de Segurança, sr. Paulo Mauriti, a substituição do delegado de Pádua e o sr. Irineu de Sousa, que deu notícia da revolta dos operários das fábricas de tecidos de Magé, em virtude da intervenção nos respectivos sindicatos.

Na Ordem do Dia foram votadas indicações e projetos, êstes, todos em primeira discussão.

Rejeitada a proposta

MANAUS, 23 (Asapress) — Por voto de desempate, do sr. Xenofonte Antony, Presidente da Assembléia Legislativa do Estado, esta rejeitou na terceira discussão, o projeto de autoria do deputado Anael Vasconcelos, concedendo a pensão de 8 mil cruzeiros à viúva do ex-senador Severiano Nunes.

Aceita a emenda constitucional

RECIFE, 23 (Asapress) — Foi aprovada na última sessão da Assembléia Legislativa do Estado, a emenda constitucional criando o cargo de Vice-Governador.

Apuramos que ontem mesmo a mesa promulgou o texto, devendo ser publicado no "Diário Oficial" do Poder Legislativo ainda hoje.

Ademar na expectativa das contas de Jânio

S. PAULO, 23 (Asapress) — O vereador Monteiro de Carvalho, líder da bancada do PSD na Câmara Municipal, será o relator das contas relativas à gestão do ex-prefeito Jânio Quadros. Falando à reportagem, aquele edil, que se tem revelado no Palácio Prates um dos mais ferrenhos adversários do atual Prefeito, informou que no máximo dentro de dois meses, aquelas contas deverão estar no plenário da edilidade para serem devidamente apreciadas.

Por outro lado, fomos informados que o sr. José Aranha será um dos coordenadores em favor da aprovação dessas contas. E já trabalha nesse sentido, nos bastidores, junto aos interessados na rejeição das contas do ex-prefeito Jânio Quadros, segundo fomos informados ainda, o sr. Ademar de Barros, isso por motivos óbvios.

Nos meios políticos locais, aguarda-se com expectativa os resultados das referidas contas, que sem dúvida alguma, "trará algo de novidade".

Tem novo chefe a Fôrça de Transportes

Realizou-se, ontem, às 14,30 horas, a cerimônia de posse do almirante Ivano da Silva Guimarães no cargo de Comandante da Fôrça de Transporte da Marinha para o qual foi recentemente nomeado. Finda a cerimônia, foi oferecida uma taça de champanha aos presentes.

Os almirantes Ivano Guimarães e Fernandes Rodrigues apresentaram-se, em seguida, às autoridades navais.

Museu de Café em Ribeirão Prêto

S. PAULO, 23 (AN) — Está marcada para o próximo dia 27 a solenidade de inauguração do Museu do Café, em Ribeirão Prêto. O Museu reune peças históricas de grande valor, que fixam os diversos estágios do nosso principal produto de exportação. Nessa oportunidade Ribeirão Prêto será visitada pela frota das Exposições Promocionais Volantes de Cafés Finos. Para a inauguração do Museu está sendo aguardada a presença do Presidente da República.

Vilasboas: respeito mútuo para que o país possa trabalhar

Plenário do SENADO

Em longo discurso, o líder da UDN no Senado, senador João Vilasbôas, referiu-se às "demarches" realizadas pelo Governador de Minas Gerais, sr. Bias Fortes, visando à pacificação nacional, e à nota oficial distribuída, sôbre o assunto, pelo seu partido.

Disse que a UDN não visa a conquista de postos. Apenas quer o cumprimento integral da Constituição, o respeito mútuo entre os três poderes da República e severa moralidade administrativa, para que a nação possa trabalhar em paz.

COMBATE À INFLAÇÃO

O Govêrno — declara o orador — precisa combater com medidas enérgicas a inflação e administrar com um orçamento que realmente harmonize a despesa com a receita, sem gastos suntuosos e desnecessários. Lembrou ainda o orador a necessidade da reforma eleitoral, ora paralisada pela maioria do Congresso escoimando-se a legislação respectiva das falhas já tantas vezes apontadas no Parlamento e nos Tribunais".

Em nome de seu partido, o sr. Vilasboas sugeriu a adoção de medidas objetivas em busca do equilibrio orçamentário. Os parlamentares udenistas se propõem a não apresentar ao orçamento qualquer emenda que acarrete aumento de despesa desde que compromisso idêntico seja assumido pelos integrantes da maioria. E que se constitua uma Comissão de senadores e deputados, interpartidária, para examinar a proposta orçamentária do Executivo e propor os cortes que se fizerem necessários de modo a se alcançar o tão desejado equilíbrio orçamentário. Essa sugestão do orador recebeu, desde logo, apoio dos senadores Mem de Sá, do PL, e Gomes de Oliveira, do PTB.

VETO

No expediente, foi lida mensagem do Presidente da República, com as razões do veto ao projeto que determina seja ministrado o Curso Superior de Agrimensura em todo o país. O Congresso foi convocado para o dia 7 de junho, a fim de apreciar esse veto.

TARIFAS

Na qualidade de presidente da Comissão especial, que estuda o problema das tarifas das alfândegas, o sr. Juraci Magalhães convidou os senadores para a primeira reunião da referida comissão, hoje, e apresentarem suas sugestões.

MAIS FARINHA

Comentou o sr. Mem de Sá a notícia de que 17 mil sacas de trigo, comprados pelo Banco do Brasil, desde novembro do ano passado, ainda se encontram nos armazens do Cais do Pôrto, ameaçados de deterioração. O sr. Cunha Melo comunicou que o Presidente da República prometera determinar providências para o imediato desembaraço daquela farinha.

TUBERCULOSE

O sr. Freitas Cavalcanti dirigiu apêlo ao Presidente da República para que sejam liberadas verbas destinadas à aquisição de medicamentos pela Liga Alagoana contra a Tuberculose.

TRABALHO

Os senadores Lima Teixeira e Novais Filho requereram licença para participarem da Conferência Internacional do Trabalho, que se realizará no próximo mês em Genebra na qualidade de "observadores".

INFORMAÇÕES

O sr. Mendonça Clark requereu informações ao Ministro da Fazenda, sôbre a aquisição de vinte máquinas perfuratrizes, destinadas a obras contra as sêcas no Piauí.

BORRACHA

Em segunda discussão foi aprovado o projeto que dispõe sôbre a reestruturação da Comissão Executiva da Defesa da Borracha. O projeto irá, agora, à Câmara dos Deputados.

CRÉDITOS

Foram aprovados projetos da Câmara, dispondo sôbre a abertura dos seguintes créditos: de um milhão de cruzeiros, para auxiliar os festejos comemorativos do I Centenário da cidade de Franca, no Estado de São Paulo; e de Cr$ 1.200.000,00 para auxiliar o desenvolvimento das obras educativas e assistenciais da Provincia Franciscana de Santo Antonio, sediada no Estado de Pernambuco.

PENSÃO

Outro projeto aprovado concede a pensão especial de Cr$ 1.300,00 mensais a Maria das Dôres França, viúva do cabo fuzileiro naval José Luiz da França.

Quer extinguir lotações individuais imediatamente

CÂMARA dos Vereadores

O sr. Guilherme Monteiro pediu para ser colocado na Ordem do Dia projeto de sua autoria, apresentado em 1955, extinguindo os lotações individuais, já que a matéria tem grande oportunidade não só em virtude da anunciada "Operação Copacabana", como, também, pelas irregularidades denunciadas no licenciamento dêsses veiculos.

Estêve em visita de cordialidade à Câmara o Ministro da Marinha, almirante Alves Câmara, sendo recebido pelo presidente Hugo Ramos Filho, membros da Comissão Diretora e vereadores, com os quais se demorou em palestra sôbre vários assuntos.

SÚMULA DA SESSÃO

Expediente, presidência do sr. Hugo Ramos Filho.

O sr. Aníbal Espinheira criticou a remodelação da Praça Floriano. Disse que se colocarem ali grandes árvores, em lugar de jardins, seria dificultar a visão sôbre os belos edifícios do local.

Os srs. Frederico Trota e Dulce Magalhães falaram sôbre o problema dos telefones, combatendo o aumento das tarifas em virtude do mesmo não proporcionar a melhoria do serviço.

O sr. Levi Neves declarou que os vereadores estão sendo alvo de ataques por parte de altos funcionários do Executivo, citando os exemplos dos srs. Pereira Braga, que concedeu entrevista considerada acintosa contra o sr. Cotrim Neto, e Edgar Soutelo, Secretário da Viação, enveredando pelo mesmo caminho, tem se manifestado públicamente de maneira ofensiva ao Legislativo.

CONGRATULAÇÕES

O sr. Domingos d'Angelo propôs, sendo aprovados, votos de congratulações pela passagem do aniversário de fundação da Beneficência Portuguêsa e ao médico Isaac Aimar, por ter obtido vitória no concurso feito para a Cadeira de Obstetrícia da Escola de Medicina e Cirurgia.

O sr. Isaac Izekson falou sôbre o 15.º aniversário do falecimento do líder socialista francês Albert Tomas. Lembrou que foi êle o grande chefe do movimento que conseguiu incluir no Estatuto da antiga Liga das Nações tôda a regulamentação sôbre a lei de oito horas de trabalho e aposentadoria para os operários.

O sr. Edgar de Carvalho reafirmou ponto de vista do PSP de inteiro apoio à lei nacionalista que criou a Petrobrás.

O sr. Levi Neves disse não poder concordar, de maneira nenhuma, com a atitude de revide do sr. Edgar Soutelo, Secretário de Viação, contra as criticas proferidas da tribuna da Câmara a respeito de sua administração. Disse que, nessas criticas, não se tem menosprezado sua qualidade de engenheiro, mas sim de administrador.

ORDEM DO DIA

Presidência do sr. Hugo Ramos Filho.

Figurou na pauta da Ordem do Dia o projeto que restabelece as funções de auxiliar acadêmico e de professor primário. Falou a respeito o sr. Gladstone Chaves de Melo, não chegando a matéria a ser votada.

REQUERIMENTO

O sr. Osmar Rezende enviou requerimento ao Prefeito pedindo a proibição de comércio de qualquer tipo de bomba ou foguete, nas barracas de fogos que fôrem licenciadas pela Municipalidade, durante o mês de junho próximo.

CONFERÊNCIA

O engenheiro Maurício Jopert da Silva, Presidente do Clube de Engenharia, pronunciou uma conferência sôbre assuntos de interêsse da cidade, no auditório da Câmara.

Discussão das tarifas

A Câmara dos Deputados reuniu-se, em sessão extraordinária noturna, para prosseguir no debate do projeto que altera as Tarifas Aduaneiras.

Ocupou a tribuna o deputado Daniel Faraco que defendeu o projeto, na qualidade de membro da Comissão Especial que o elaborou.

Criada a 'Frente Municipalista'

BELÉM, 22 (Asapress) — Durante o lançamento da "Frente Municipalista" de Alenquer, cidade ribeirinha do Baixo Amazonas, os deputados Gabriel Hermes, da bancada federal, e Américo Silva e Elias Pinto, da estadual reuniram-se para acertar as bases de pacificação do partido.

Apuramos que na ocasião, a "Frente Municipalista" constituída de todos os partidos, à exceção do PSD, resolveu ficar na oposição ao Govêrno e bater-se por um candidato próprio.

O Que Se Diz:

...QUE uma insistência do deputado Fernando Ferrari (PTB-RGS) quase comprometeu o "jeton" de ontem da maioria dos deputados...

●

...QUE o supracitado Ferrari solicitou preferência para a votação de um determinado projeto constante da Ordem do Dia, tendo pedido mesmo verificação de votação, ante a negativa da Mesa...

●

...QUE, em face da grande maioria já se haver retirado do Palácio Tiradentes, a chamada nominal iria determinar, na forma do Regimento, a degola dos Cr$ 600,00 a que faz jus o deputado para permanecer na Câmara durante as sessões...

●

...QUE, em face dêsse prejuizo, os líderes obtiveram a convocação de uma sessão noturna, destinada exclusivamente à discussão do projeto de tarifas, com o que todos recuperariam o "jeton" perdido...

●

...QUE, em face de haver o suprareferido Ferrari desistido da verificação mas já estar convocada a citada sessão noturna, os faltosos foram premiados com um "jetonzinho" extra para cuja obtenção não tiveram, sequer, que comparecer à noite...

A opinião do leitor

Remoção de mestres na 'Rivadávia Corrêa'

Do leitor Josia Brito de Carvalho:

"Quem lhe escreve esta é o responsavel por uma aluna da Escola Rivadávia Corrêa que teve hoje a grata satisfação de saber, atraves o prestigioso DIARIO CARIOCA, de hoje, que a professôra de Geografia, a digníssima d. Luci de Abreu, voltará a sua Escola, por ter o Prefeito atendido o desejo das alunas, nulando a inoportuna e injusta remoção da mesma para o sertão carioca.

Tomo a liberdade de solicitar a êsse Diario, que faça sentir ao Exmo. sr. Prefeito que o seu ato, tão justo, não foi completo nem equânime, isto porque, na Escola Rivadávia Corrêa mais uma outra professôra, de iguais méritos aos da d. Luci, tambem sofreu injusta e inoportuna remoção, destalcando a referida Escola de uma ótima professora. Trata-se da professôra Maria Natália Magalhães de Oliveira, que leciona História e tambem Religião, sendo responsável, em parte, pela formação católica das alunas. Esta professôra foi removida para o interior da Ilha do Governador.

Segundo informações colhidas na própria Escola Rivadávia, as quais gostaria que a reportagem do DIARIO CARIOCA confirmasse não só a diretora, d. Benevenuta Ribeiro, como tambem junto as alunas do corrente ano, e as ex-alunas dos anos anteriores, a prof. Maria Natália era muito estimada pela qualidade do ensino ministrado, seu espírito de justiça, além de alta formação moral. Consta ainda que a mencionada professôra pertence ao quadro das professoras da Prefeitura há 15 anos, estando 3 anos na Rivadávia Corrêa.

Certo de que êsse jornal tudo fará para que o Prefeito complete o seu belo gesto de atender as alunas, promovendo a reversão da prof. Maria Natália à Escola Rivadávia, subscrevo-me atenciosamente".

P.S.: O DIÁRIO CARIOCA poderia promover uma enquête entre as alunas da Rivadávia sôbre o assunto".

Extinção de mosquitos

Do leitor Saraiva Ferreira:

"Não me canso de aplaudir as providências em boa hora tomadas pelas autoridades competentes para combate aos mosquitos. O trabalho foi feito, ou está sendo feito, de inteiro contento. Não sei a quem, pessoalmente, dirigir meu agradecimento pelo êxito do serviço. O que posso dizer é que, desde muito tempo já, minhas noites voltaram a ser tranquilas. Não tenho mais o problema dos mosquitos em minha casa, aqui no Leblon. Meu receio é, apenas, a respeito da volta dêsse problema. Temo que, lá um dia, o serviço seja abandonado e nós tenhamos, de novo, de lidar com os diabos dêsses mosquitos. Peço, assim, a Deus, tôdas as noites, que tudo se mantenha como agora, com êsses homens anônimos trabalhando pelo meu sossego, que é o sossego de tôda a população dêste grandioso bairro. Que Deus os conserve. E que recebam meus agradecimentos".

Criação do Mercado Comum Latino-Americano em oposição ao Europeu

A delegação do Brasil junto à CEPAL afirma que só assim seriam resolvidos os problemas criados com o Mercado Europeu na América Latina — Debate — Projeto apresentado

LA PAZ, 23 (FP) — Os problemas criados pelo mercado comum europeu seriam resolvidos pela criação de um mercado comum latino-americano, segundo a delegação do Brasil junto à CEPAL.

DEBATE

O debate aberto sôbre as repercussões da comunidade comercial européia no desenvolvimento econômico latino-americano provocou interessante troca de opiniões na Comissão do Comércio Exterior da CEPAL, que está estudando o caso e procurando investigar o alcance que terá o mencionado mercado.

O sr. Jean Roger, representante do "GATT", declarou que o mercado comum era um marco da união aduaneira porquanto incluía a livre circulação da mão de obra, capitais e serviços, acrescentando que as nações soberanas que o constituem não estão isentas do cumprimento de certas regras que o "GATT" deve certificar-se de que estão sendo cumpridas. O delegado da Holanda J. M. Wagenaar, explicou que se trata de uma instituição supranacional à qual cada país cedeu parte da sua soberania. Disse ainda o sr. Wagenaar que não se trata apenas de um mercado, mas de um primeiro passo para a criação da comunidade européia e esclarecendo que não há protecionismos nem tarifas contra terceiros nem que se alimentem desejos de estabelecer uma comunidade autárquica ou de se eliminar a importação de outros países, porque levará ao aumento das importações de matérias primas e de produtos intermediários.

Apoiando-o, o delegado da Alemanha eFderal, Paulus von Stolzmann, declarou que não acredita que a comunidade encerre perigo.

Os delegados do Brasil, Garrido Torres, do Chile, José Pinera, e da Venezuela, G. E. Hernandez, foram acordes em expressar que é nos territórios de ultramar incluídos no mercado comum europeu que reside o perigo da diminuição das inversões européias na América Latina e o desvio da corrente de comércio, embora o sr. Hernandez tenha admitido que êsse perigo não é imediato pelo tempo que demanda o desenvolvimento dos territórios africanos.

PROJETO

O Brasil e o Chile também concordaram em julgar que a inovação européia servirá de lição aos latino-americanos para que se resolvam criar um mercado comum latino-americano. A delegação brasileira precisou o critério afirmando que os problemas que apresenta o mercado comum europeu podem ser resolvidos com a criação de um mercado análogo latino-americano e opinando, ainda que se devia acompanhar com atenção o desenvolvimento da comunidade européia. O Brasil apresentou um projeto de resolução, apoiado pela Argentina, pelo Chile, pelo Peru e pelo Uruguai pedindo à Secretaria Executiva da CEPAL, que continue observando de perto o processo de integração européia e que realize estudos sôbre as perspectivas do mercado mundial para os produtos básicos latino-americanos.

O projeto foi enviado ao Grupo de Trabalho a fim de ser estudado.

MERCADOS e COTAÇÕES

CAMBIO LIVRE

O mercado funcionou ontem, irregular.

BANCOS PARTICULARES

ABERTURAS:

Dolar, venda	73,00	—
Dolar, compra	71,00	—
Libra, venda	202,00	—
Libra, compra	196,00	—
Marco, venda	17,20	—
Marco, compra	16,50	—
Lira, venda	0,116	—
Lira, compra	0,112	—
Franco, venda	0,202	—
Franco, compra	0,192	—
Escudo, venda	2,51	—

FECHAMENTO:

Dolar, venda	72,70 a	73,00
Dolar, compra	70,70 a	71,00
Libra, venda	202,00	—
Libra, compra	196,00	—

Câmbio

O mercado de câmbio oficial funcionou, ontem, em posição estável e sem alterações nas taxas. O Banco do Brasil para cobranças vencidas em geral para remessa e cotas amortizadas declarou vender libras à vista para entrega pronta a Cr$ 52,6960 e dólares a Cr$ 18,82. Aquele Banco comprava letras de exportação a Cr$ 51,4080 sôbre Londres e a Cr$ 18,30 sôbre Nova York.

O Banco do Brasil afixou as seguintes taxas.

Libra	52,6960	51,4080
Dolar	18,82	18,30
Escudo	0,6607	0,6320
Florim	4,9471	4,8262
Marco	4,4915	4,3817
Franco belga	0,3746	0,3654
Peso uruguaio	4,6642	4,5000
Lira	0,0300	0,0292
Franco francês	0,0535	0,0522
Franco suiço	4,4269	4,2834
Coroa sueca	3,6402	3,551
Coroa tcheca	2,6139	2,55
Coroa dinamarquesa	2,740	2,634
Peso argentino	N/C	N/C
Peso boliviano	0,3197	—

OURO FINO

O Banco do Brasil comprou ontem a grama de ouro fino na base de 1.000 e 1.000 em ouro amoedado ao preço de Cr$ 20,8176.

Câmara Sindical

Medidas cambiais fixadas em 21 de maio de 1957.

MERCADO LIVRE

America do Norte, Dolar	70,76
Alemanha, Marco	16,92
Argentina, Peso	1,95
Belgica, Franco Belga	1,40
Dinamarca, Coroa	7,90
Espanha, Peseta	1,53
França, Franco	0,2023
Holanda, Florim	18,62
Inglaterra, Libra	198,20
Italia, Lira	0,1133
Portugal, Escudo	2,5095
Suecia, Coroa	12,87
Suiça, Franco	16,74
Uruguai, Peso	17,80

MERCADO OFICIAL

America do Norte, Dolar	18,82
Alemanha, Marco	4,4893
Belgica, Franco Belga	0,3744
Dinamarca, Coroa	2,7499
França, Franco	0,0535
Holanda, Florim	4,9454
Suecia, Coroa	3,6402
Inglaterra, Libra	52,4698

MOEDAS

America do Norte, Dolar	71,78
Alemanha, Marco	18,00
Argentina, Peso	1,96
Austria, Shillings	3,00
Espanha, Peseta	1,49
França, Franco	0,1621
Holanda, Florim	18,00
Italia, Lira	0,1156
Portugal, Escudo	2,52
Uruguai, Peso	18,14

Bolsa de Valores

Abriu e regulou muito movimentada a Bolsa de Valores, cujos negócios foram regulares. Cotaram-se em condições estáveis as apolices da União e as Obrigações de Guerra. As de Estados de São Paulo fecharam estáveis e as de Minas e Rio frouxas, e ainda muito depreciadas. Houve regulares negócios em ações de Companhias, tudo como se infere das vendas em seguida.

VENDAS REALIZADAS ONTEM

União		C/A
34	Unif.	700,00
65	D. Emis. Nom.	700,00
2	Idem de Cr$ 200	125,00
71	D. Emis. pt.	785,00
50	Idem	790,00
	OBRGS.:	
30	T. Nac. 1921	785,00
25	Idem 1939	800,00
1	Guerra de Cr$ 500	375,00
122	Idem Cr$ 1.000	785,00
200	Idem	790,00
	ESTADUAIS — Apls.:	
4	Minas — Pop.	190,00
1.200	Minas 77 pt.	380,00
173	Minas — Rec. Econ. 2a. Serie	610,00
65	Minas 1924 pt. 1a. S.	92,50
3	Idem	93,00
3.556	Idem 3a. Serie	92,00
100	Rod. R. G. Sul	850,00
2	São Paulo 4,0 Cent.	353,00
50	Idem Un. 6 por cento	595,00
	MUNICIPAIS DO D. FEDERAL:	
73	Emp. Mun. Lei 800	805,00
10	Idem Lei 820 do P. A.	600,00
270	Idem	603,00
61	Idem	605,00
	MUNICIPAIS DOS ESTADOS:	
40	B. Horizonte Cr$ 1.000 7 por cento C/Juros atrasados	320,00
	BANCOS — Ações:	
717	Brasil Cr$ 200	480,00
250	Oliveira Roxo Pref. Cr$ 200	200,00
	COMPANHIAS	
5	Serviços Aéreos Cruzeiro do Sul	10.000,00
16	Arno S. A. Pref. Cr$ 1.000	1.020,00
30	Idem Antigas	1.030,00
30	Idem S/C n. 9	1.035,00
200	C. Brahma Ord. Cr$ 200	530,00
1.799	Idem Pref.	515,00
1.353	Cigarros Souza Cruz Cr$ 1.000	1.425,00
135	D. Santos pt. Cr$ 200	195,00
2	Lab. Moura Brasil Orlando Rangel Pref.	900,00
4.077	Mesbla pt.	195,00
355	Idem C/Dir.	201,00
100	Pneus General Pref. Cr$ 1.000	750,00
244	B. Mineira pt. Cr$ 1.000	1.240,00
130	Idem	1.245,00
1	Idem C/Dir.	2.220,00
22	Ultragaz Pref. Cr$ 200	100,00
22	Vale do Rio Doce Cr$ 1.000 pt. C/Div.	2.220,00
	DEBENTURES:	
68	Cia. Docas de Santos 7% Cr$ 200	150,00
4	Petrobras Cr$ 200 7 por cento	120,00
8	Idem de Cr$ 800	430,00
8	Idem de Cr$ 1000	600,00

Cafe

O mercado de café disponível funcionou, ontem, estável e sem alteração nos preços. O tipo 7, foi cotado ao preço anterior de Cr$ 330,00 por 10 quilos e durante os trabalhos não houve vendas. Fechou inalterado. O movimento verificado foi o seguinte: — Entradas 3.935 sacas pela Estrada de Rodagem. Embarques 1.458 sacas, sendo 1.145 para a América do Sul e 313 para a Europa. Existência 477.276. Café despachado para embarques 43.500 sacas.

COTAÇÕES POR 10 QUILOS

Tipo 2	380,00
Tipo 3	370,00
Tipo 4	360,00
Tipo 5	350,00
Tipo 6	340,00
Tipo 7	330,00
Tipo 8	320,00

PAUTAS

ESTADO DE MINAS

Cafés finos	Cr$ 32,00
Cafés finos	Cr$ 42,00

ESTADO DO RIO

Café comum	Cr$ 32,00

CAFE A TERMO

ABERTURA

Meses	Vend.	Comp.
Maio, 1957	S/V	S/C
Junho, 1957	341,00	337,00
Julho, 1957	332,00	S/C
Agosto, 1957	S/V	S/C
Setembro, 1957	323,00	S/C
Outubro, 1951	S/V	S/C

Vendas — Nada.
Mercado — Paralisado.

FECHAMENTO

Meses	Vend.	Comp.
Maio, 1957	S/V	S/C
Junho, 1957	345,00	336,00
Julho, 1957	334,00	328,20
Agôsto, 1957	S/V	323,00
Setembro, 1957	S/V	S/C
Outubro, 1957	S/V	S/C

Vendas — Não houve.
Mercado — Paralisado.

Açucar

O mercado dêste produto regulou ontem calmo e com os preços inalterados. Entradas 5.000 sacas de Pernambuco. Saídas 7.000. Existência 41.920 sacas.

Cotações por 60 quilos

Branco cristal — 580,00 a 590,00 — Mascavinho — 480,00 a 490,00.

Algodão

Esse mercado funcionou, ontem, calmo e com os preços inalterados. Entradas nada. Saídas 550. Existência 44.580 fardos.

COTAÇÕES POR 10 QUILOS:
Fornecidas pelo corretor Madeira de Freitas
(Condições do Mercado)

Fibra longa:	Cruzeiros
Seridó, tipo 3	490,00 a 500,00
Seridó, tipo 4	470,00 a 475,00
Fibra média:	
Sertões, tipo 3	435,00 a 440,00
Sertões tipo 5	Nominal
Ceará, tipo 3	425,00 a 430,00
Ceará tipo 5	Nominal
Fibra curta:	
Matas tipo 5	420,00 a 425,00
Matas tipo 3	390,00 a 395,00
Paulista, tipo 3	Nominal
Paulista, tipo 5	420,00 a 425,00

JUNTA DOS CORRETORES DE MERCADORIAS

Cotações por 10 quilos:
Fibra média — Sertões tipo 5, nominal. Fibra curta — Paulista tipo 5 Cr$ 410,00 a 415,00.

Banco Econômico da Bahia S.A.
FUNDADO EM 1834
O mais antigo estabelecimento de crédito do País.
SUCURSAL — RIO:
ASSEMBLEIA, 83
Telefone: 52-8179

MÁQUINAS DE ESCRITÓRIO
VENDEM-SE DE SOMAR, CALCULAR E DE ESCREVER: OFICINAS PARA CONSERTOS
CASA COLLYER
RUA SENHOR DOS PASSOS, 88, 1º — TELEFONE: 43-5532

Brasília, a nova capital brasileira
LEIA
considerações do urbanista Joaquim de Almeida Mattos sôbre a projetada mudança da Capital Federal para o planalto goiano.
Além de outros artigos sôbre arquitetura artes plásticas · decorações · no número 9 de
Brasil-Arquitetura Contemporânea

A PARTIR DE 31 DE MAIO
DC-7C PARA A EUROPA
É O QUE LHE OFERECE A
PANAIR DO BRASIL
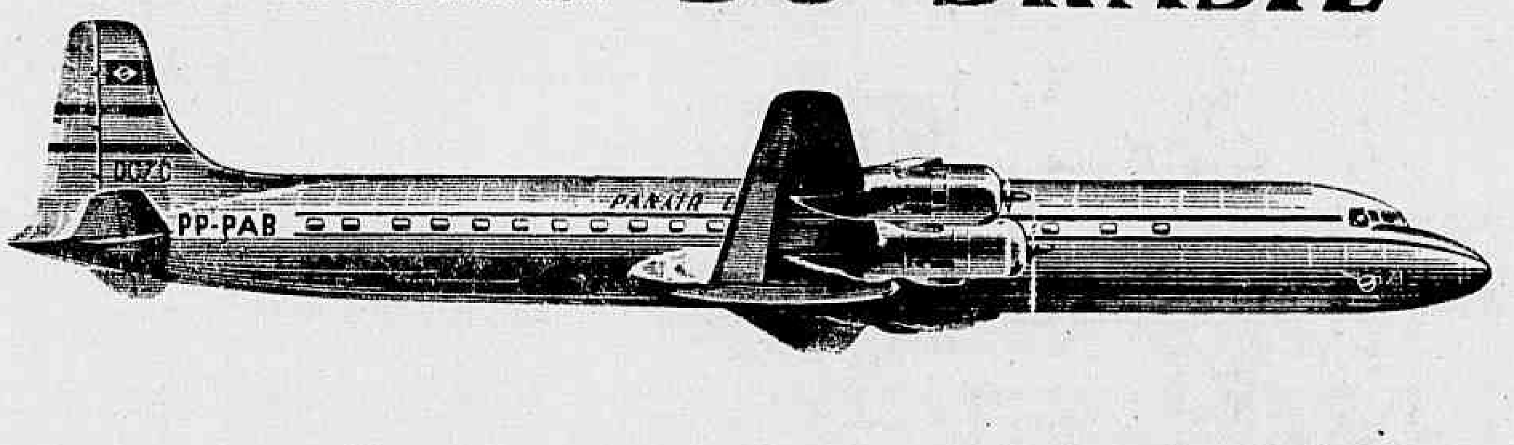

Faça, desde já, sua reserva escolhendo os serviços "LUXO" ou "TURISTA" do DC-7C o melhor e mais moderno avião comercial do mundo.
Extraordinárias características de técnica e confôrto • Quatro motores "turbo-compound" do tipo mais avançado • Velocidade média de 600 quilometros por hora • Vôo tranquilo e suave, graças ao RADAR • Cabine a mais silenciosa até hoje conhecida • Excelente passadio e mais a tradicional CORTESIA PANAIR. • Viaje melhor e mais depressa, preferindo o maravilhoso DC-7C.
Agora 3 tipos de serviços à sua escolha: "LUXO" e "TURISTA" nos DC-7C e "ECONÔMICO" nos CONSTELLATIONS da PANAIR DO BRASIL.
Para sua melhor orientação procure nossos escritórios ou sua agência de viagem preferida.
PANAIR DO BRASIL
Av. Graça Aranha, 226 - Tel.: 22-7761
Av. N. S. de Copacabana, 291 - Tel.: 37-9272

Panorama Econômico — NO BRASIL E NO MUNDO

Posição de nossa pecuária na Mensagem do Presidente

O Presidente da República, em sua Mensagem ao Congresso Nacional, reconhece que são realmente grandes as disponibilidades de carne no país, consequente, é claro, ao considerável aumento do rebanho bovino verificado nos últimos anos que, segundo se estima, é superior ao número de habitantes em 17 milhões de cabeças.

Acentua o Presidente que tal fato explica os frequentes pedidos dos pecuaristas no sentido de que lhes seja concedido câmbio favorável à venda do produto nos mercados internacionais. O problema, como se sabe, há bastante tempo, se encontra em cuidadoso estudo, mas, até agora, não foi encontrada a solução desejada. Os técnicos procuraram analisar detidamente a questão da segurança do mercado interno contra os perigos da escassez do produto, durante a entre-safra.

A existência de excedentes de carne provém do fato de que as matanças de bovinos nas principais zonas de abate do país (Distrito Federal, São Paulo, Rio Grande, Estado do Rio, Minas Gerais, Goiás e Mato Grosso) têm-se mantido em escala inferior às imensas disponibilidades dos rebanhos. Possuindo 67 milhões de cabecas, a pecuária nacional está enfrentando sérias dificuldades, conforme têm acentuado os seus dirigentes e responsáveis. O único meio é partir para a exportação de carne frigorificada que, de resto, constitui excelente produto de exportação e promissora fonte de divisas para o país.

Além do mais, não faltará mercado ao produto brasileiro no exterior. Portugal, por exemplo, há pouco tempo, manifestou desejos de importar carne brasileira, o mesmo acontecendo com a Alemanha Ocidental. Outros mercados poderia surgir, com amplas perspectivas para o nosso comércio externo e para o fortalecimento de nossa receita cambial.

Exportação de tecidos

Está definitivamente assentada a exportação de tecidos brasileiros para o exterior. O plano, aliás, segundo colhemos, é de autoria do sr. Vicente Galliez, Secretário do Sindicato da Indústria Textil do Rio de Janeiro. Através dêsse engenhoso plano se manteve a vinculação do problema da exportação dos chamados excedentes texteis ao de reequipamento das fábricas, coisa que a Lei 2.145 da CACEX vedava terminantemente.

O exportador brasileiro de tecidos receberá da CACEX um certificado correspondente ao valor total da exportação, com o qual estará habilitado a importar os equipamentos necessários à remodelação de sua fábrica.

Contudo, o plano está enfrentando séria oposição das indústrias de máquinas texteis estabelecidas no país, por entenderem que a importação, além de prejudicá-las diretamente, é contrária aos interêsses da economia nacional.

Lucros na importação de borracha

Segundo se calcula, o Banco de Crédito da Borracha, no ano em curso, terá um lucro de Cr$ 900 milhões na importação da materia prima da Ásia soma mais que suficiente para cobertura do aumento recentemente concedido aos produtores de borracha nacional (25%) que, estimativamente, irá a Cr$ 25 milhões.

Fábrica de soja no Rio Grande do Sul

Continuando o plano industrial do presidente Juscelino Kubitschek, principalmente no setor de alimentação, a S. A. Moinhos Sul Rio Grandense inaugurará, ainda êste ano, a maior e a mais moderna fábrica da América do Sul, para a produção de óleos e gorduras vegetais comestíveis.

A capacidade de industrialização da referida fábrica será de 50.000 toneladas, ou seja, aproximadamente 850.000 sacos de 60 quilos. Todos os seus produtos são de grande consumo interno do país, especialmente no que se refere a óleos e gorduras, dos quais existe grande déficit no Brasil. Esta iniciativa de industriais gaúchos evitará que o Govêrno, anualmente, recorra à importação para o abastecimento do mercado interno, pois ampla linha de derivados e subprodutos é extraída do feijão soja, de produção nacional, do qual o Estado do Rio Grande do Sul é o maior produtor.

Ágios em defesa do trigo

Justa e oportuna a decisão do Govêrno, através dos Ministérios da Fazenda e Agricultura, de reservar três bilhões de cruzeiros do Fundo de Recuperação e Modernização da Lavoura, integrado pelo recolhimento dos ágios cambiais, para a defesa da economia triticola. A destinação dessa soma ao financiamento das atividades da recém-criada Comissão de Organização da Triticultura Nacional pode vir a se revelar como etapa definitiva no tocante à solução das dificuldades que ainda se fazem sentir no importante setor da economia nacional.

Efetivamente, cabe ter presente que hoje não mais pairam interrogações no que diz respeito à nossa capacidade para produzir trigo. Uma safra de quase um milhão de toneladas, em poucos anos de trabalho diz bem alto do que poderemos vir a alcançar ainda nesta matéria. O problema atual não é, pois, de produção e sim de comercialização. Podemos colher quanto trigo quizermos; a questão está em transportá-lo e negociá-lo devidamente.

Ao chegar ao Ministério da Agricultura, o sr. Mário Meneghetti sentiu, com lucidez, o panorama triticola. Sem descurar da produção, antes pelo contrário dando-lhe todo o amparo possível, tratou de atacar a questão da comercialização. Neste particular, o acêrvo foi aproveitar a experiência cooperativista, que tantos resultados vem apresentando na economia ervateira, para enfrentar as dificuldades triticolas.

A orientação traçada, com a valiosa colaboração do ministro Alkmim, consiste em estimular a formação de cooperativas ou reestruturar as existentes nas diversas zonas produtoras, com vistas a nelas reunir todos os lavradores de trigo. Essas cooperativas tomarão ao seu cargo não sòmente as medidas destinadas a estimular o produtor nos seus esforços para ampliar as respectivas lavouras e construir armazens e silos, como sobretudo aqueles visando a favorecê-lo nas vendas da produção obtida. É lógico, portanto, que as cooperativas venham a desempenhar um papel histórico no tocante à venda e ao escoamento do trigo, tal como ocorre no setor ervateiro.

Os três bilhões de cruzeiros à disposição da recem-criada comissão são recursos destinados às cooperativas para que estas possam construir sem demora os depósitos, armazens e silos essenciais à defesa do trigo. Os ágios vão, pois, ser utilizados em defesa do trigo, o que importa reconhecer, vão ter um destino dos mais acertados e úteis ao país.

Cotação do café

NOVA IORQUE, 23 (UP) — O café Santos «B», no mercado a têrmo, fechou hoje entre sem alteração e alta de 10 pontos, com venda de 34 contratos.

O tipo M fechou entre baixa de 3 e alta de 35 pontos, com venda de 27 contratos.

Os ajustamentos da entrega de maio caracterizaram o mercado, que sob outros aspectos teve uma sessão muito calma. O interêsse dos torradores registrou ligeiro aumento e as operações de entrega imediata se realizaram com um tom firme.

O café Santos 4 fechou a 57 centavos e meio de dólar, a libra-pêso, sem alteração. Também se mantiveram inalterados os tipos colombianos, a 66 centavos de dólar, a libra-pêso.

Foram oferecidos 1.261 contratos abertos do tipo «B», oito menos do que ontem, e 865 do tipo «M», três menos do que na sessão anterior.

Desvalorização do pêso colombiano

NOVA IORQUE, 23 (UP) — Os circulos financeiros locais prognosticaram hoje que o pêso colombiano talvez seja desvalorizado para cinco pesos por dolar. O tipo oficial de câmbio é atualmente de 2,50 pesos por dolar americano. Atualmente se encontra em Bogotá uma missão do Fundo Monetário Internacional, a fim de estudar o problema.

Repercussões do mercado comum

PANAMA, 23 (UP) — A Conferência Latino-Americana de Café, reunida nesta cidade, aprovou uma resolução na qual determina o estudo das repercussões do mercado comum europeu sôbre as vendas de café latino-americano à Europa. A reunião será encerrada hoje com um discurso de Luis Muñoz Rivera.

Na sessão plenária de ontem à noite, após um debate de duas horas, a assembléia aprovou a criação de uma Organização Internacional do Café (OIC), que incluirá a Fedecame, patrocinadora da atual conferência, o Instituto Brasileiro de Café e a Federação Nacional do Café da Colômbia. Ao mesmo tempo ficou resolvido convidar todos os outros paises produtores de café do mundo, bem como as nações consumidoras em geral, para que adiram à OIC. Firmaram a resolução: Paulo Guzzo, Presidente do Instituto Brasileiro do Café; Andres Uribe, Representante da Colômbia, e todos os paises membros da Fedecame.

Disseram os delegados que existe o receio de que os paises do mercado comum europeu adotem tarifas aduaneiras de proteção contra os produtos latino-americanos, inclusive o café, e que os deixaria em situação desvantajosa ante a concorrência dos produtores africanos.

Alta no cacau

NOVA IORQUE, 23 (UP) — A Bôlsa de Cacau cotou, hoje, o tipo Bahia Superior a 27 centésimos de dólar, a libra, com 125 pontos de alta.

INSTITUTO DOS INDUSTRIÁRIOS
Divisão de Material
Concorrência Pública n.º 11/57
AVISO
1 — Faço saber aos interessados que no "Diário Oficial", Seção I, de 13-5-57, à fls. 11.889, foi publicado o Edital da Concorrência Pública n.º 11/57, para o fornecimento de impressos.
2 — No referido Edital retifique-se o item 1 das Especificações, cujo teor deve ser: DG-38 — Envelope para cartão — Papel apergaminhado, branco, 30k500BB, 1.ª qualidade, 17,5x12,3. Envelope tipo saco. Caixa com 500 unidades. Aba de 3,5cm. Quantidade — 1.063.000 — Unidade — um.
3 — As propostas deverão ser entregues na Seção de Concorrências, na Av. Almirante Barroso, 78 — 7.º andar, até às 14,00 horas do dia 29 de maio de 1957, quando se dará o encerramento da aludida concorrência.
EDSON SILVA BARRETO
Respondendo pela Divisão de Material

AUTOR & DIRETOR

Ribeiro Fortes, ao ser cumprimentado por Iaci Campos, pelo seu sucesso como autor de "Foi Crime?", peça apresentada em Câmera Um, sexta-feira, dia 10

Um Musical de Elite

TV
Murillo Neri

Somos Dois

No desempenho de Ioná Magalhães e Fábio Cardoso, de São Paulo, estreou a produção de Cassiano Gabus Mendes "Somos Dois". Se o "script" não ajudou, muito menos o trabalho de Fábio que absolutamente não convenceu no papel do suposto veterinário.

Por quê?

Muita gente anda perguntando porque Ilza Lôbo deixou de participar dos "Tele-testes", ao lado de Luis Carlos. Infelizmente não podemos responder; são dessas coisas que a gente não compreende.

Ciúme

Esse foi o título da história de Moisés Weltman, apresentada por Cil Farney, Ribeiro (o grande) Fortes, Teresa Raquel, Sônia Oiticica e Teresinha Amayo. Gostamos do desempenho dos artistas, principalmente de Ribeiro, muito à vontade.

Já de volta

Quarta-feira, após uma rápida temporada em Lisboa regressou Doris Monteiro que muito sucesso alcançou no país irmão divulgando a música popular brasileira. A' rainha do rádio nossos votos de boas-vindas.

Musical

Muito bom o programa de Elizete Cardoso, 3a.-feira na TV Rio. Pernambuco de Oliveira deu o melhor de seus esforços e "Musical Invictus" esteve excelente. Aquilo é realmente o que se pode chamar "fazer televisão". A turma, aos poucos está se convencendo que não é só um artista de cartaz quem garante o êxito da produção; não basta colocar o cantor diante de um microfone, improvisar uma cortina, escalar uma câmera, contratar uma boa orquestra e pôr o programa no ar. Para um musical, pelo menos um bom musical, é preciso gôsto, uma boa dose de bom gôsto, e isso foi o que não faltou em "Musical Invictus".

Câmera Um

Iaci Campos apresentará, logo mais, o original de Leoni Machado "O homem da cicatriz".

Na TV

Hoje é dia de ver o nosso confrade Osvaldo Wadington em "Caminhos Incertos", novela da Sessão das Cinco. Infelizmente, o horário não nos permite apreciar o trabalho do jornalista e produtor, agora também tele-ator. Mas o rapaz é vivo e tem cara de galã; deve agradar.

Um instante!

"Se alguém, algum dia, conseguir provar que sou desonesto tiro êsse programa do ar! Continuarei criticando, honesta e sinceramente a música brasileira, a qualquer preço!" Essas foram as palavras de Flávio Cavalcanti em sua décima Reportagem Musical. O rapaz está bem intencionado, é corajoso e tem argumentos. Elogiando algumas das belas páginas do nosso cancioneiro, Flávio mostrou como é difícil e trabalhosa a vocalização de um conjunto como "Os Cariocas", um dos melhores no gênero. Foi, não resta dúvida um quadro bem interessante. O programa agrada; fé em Deus e pé na tábua.

Ribeiro Fortes

O rapaz está cavando, de todo jeito, deixar completamente a Rádio Tupi para dedicar-se exclusivamente à televisão. Ribeiro tem grandes idéias e muito o que escrever para os teatros do canal 6, mas falta-lhe tempo. Amanhã, no teatro de comédias, será apresentado mais um original do grande ator "Se Amália soubesse", com Aimée, (e o próprio Ribeiro Fortes, o esteio da "Imperatriz".

Tele-Jornal

José Linhares é o apontado, por enquanto, para substituir Hilton Gomes nas apresentações do "Tele Jornal", quando êste se ausentar, em lua de mel.

Dois Programas

Rádio
Ricardo Galeno

CONFESSO que não vi a "Noite de Gala", de Sérgio Pôrto. Entretanto, pelo que foi escrito sôbre, a coisa deu as caras com muita classe e o sucesso que eu antecipei do alto destas colunas independentes foi um fato em forma de casaca. Oscar Ornstein, do Copa, compareceu com a simpatia que Deus lhe deu, Luis Jatobá também e as duas horas de programa tiveram sabor e classe de fita de cinema. Agora, um programa que eu ouvi, de cabo a rabo, foi o gostosíssimo "Cassio Muniz, o cronista e o mundo", original de Antônio Maria e participação dos comediantes da Mayrink. Como sempre tem acontecido, a audição em tela prima pela leveza e a de quarta-feira última não fugiu ao jeitão, escorrendo num ritmo de passarinho, além de criar diversas situações engraçadas. Um excelente programa, êsse "Cassio Muniz, o cronista e o mundo", que sai semanalmente dos dedos ágeis e inteligentes de Antônio Maria.

As notícias cadenciando

DOMINGO, na Tupi, teremos a "Campanha da bôa atitude", iniciativa do Departamento de Saude da Prefeitura que cadenciará no "Clube do Guri". A gurizada não deve perder. — Ainda no domingo, a estrêla Dalva de Oliveira retornará ao Rio e às Associadas, procedente de Buenos Aires. — Francisco Canaro na alça de mira da G-3. — Um que vai ser papai não demora muito: Orlando Corrêa. — Outro que vai ser papai também: Francisco Anisio. — Um novo trio surge neste mundo radiofônico de tantos trios. Trata-se do "Guanabara", composto de dois valetes e uma dama. — Julie Joy arrastou-me pelo braço em direção ao seu novo disco, que é comercial a partir da etiqueta. Ouvi o crioulinho em dignidade silenciosa. — S. Paulo manda dizer que Edith Piaf vai indo muito bem, obrigado. — "Falando à mulher" está cada vez mais cada vez. — Um que também contou tempo no dia 22 (Santa Rita de Cássia) foi o meu prezado amigo Moacir Areas, pulso e cabeça da Nacional. O aniversário do querido diretor foi devidamente bebemorado e discursado no já famoso "Clube das 18", daquela emissora. Vocês já repararam como está ficando lugar comum contar tempo em maio, principalmente no dia 22? Daqui o meu maior abraço. — E, pra encerrar esta cadência, apenas isto: Araci de Almeida cantando milhões na Tupi e nos domínios dos Autuori.

Este, meus amigos, é o Bienvenido Granda (o bigode que canta) que vai fazer rádio além de substituir Elizete no "36"

Fred vai cantar

ELE, que é Fred e das noites; garôto meio repórter, meio cantor, vai cantar e gravar. A fábrica atende pelo nome de "Mocambo".

Quem Será a Rainha Das Rosas no Chá do Copa?

A Loura Dorothéia Chegará Domingo

Sociedade
Jean Pouchard

AMANHÃ, finalmente, será escolhida no Copa a "Rainha das Rosas de 57". Será tarefa difícil para o juri escolher a vencedora, porque tôdas as desfilantes são brotos que merecem o título em pauta. Sonja Montenegro, Adir Suaid, Maria Isabel Caputti, Gilda Ribeiro, Maria Laura de Aquino, Noeli Morais e Heloisa Machado Sobrinho são algumas das alfaceanas que estarão funcionando na passarela.

✪

DEPOIS da intervenção cirúrgica a que se submeteu a sra. Atila Carvalhais Pinheiro vai passando bem.

✪

DOROTHÉIA chegará ainda esta semana no Rio. Ela vai agradar.

✪

VOCÊS sabiam que, entre outras coisas, a sra. Marise Graça Couto é uma excelente pintora de porcelana?

✪

AINDA este ano, a fabulosa colunista francesa Carmen Tessier estará circulando no Rio. Depois darei mais detalhes sôbre a chegada da "mais famosa da Europa".

✪

A "BOUTIQUE Carla", que é do sr. Joaquim Miranda, oferecerá um modêlo de Givenchy para a vitoriosa "Rainha das Rosas". Os brotos gostaram da idéia.

✪

ENCURTANDO

NÃO sei porque a sofisticada srta. Vera Lucia Perissé correu, quando me viu em Copacabana, deixando inconclusas as compras que fazia. — A loura Dorothéia é uma das fortes candidatas a "Miss Brasil". — A elegante srta. Zaida Saldanha já está preparando o enxoval para o seu casamento, sucederá em setembro. — O "baby" da bonita sra. Guingo Bocayuvá da Cunha já vem chegando. — O casal Guilherme da Silveira ainda circula no fracativo "Festival de Cinema" em Cannes. — Agradeço ao cronista Ronaldo Altilio a notícia do meu noivado. Mas a coisa, até agora, não aconteceu. — A paulista e elegante sra. Olivia da Silva Prado estreou nova idade recebendo um grupo de amigas para jantar, na noite de ontem, em sua bem montada residência. — A bela Dorothéia, ainda que pareça incrível, é brasileira nata. — Daqui a pouco, o casal Oscar Simonsen estará recebendo amigos para um coquetel. — Gostei do novo e curtíssimo corte de cabelo da graciosa srta. Regina Maria de Davide, um dos "Dez Brotos Mais Elegantes do Brasil". — A alfaceana srta. Tutsi Bertrand terá que engessar o pé direito. Esta coisa de "Lambreta" é muito perigosa para moças. — A mais elegante naquele jantar dos Moreira Salles era a sra. Léda Galliez. — A noiva mais bonita do ano será positivamente a srta. Léa Penna. — O que mais chama a atenção na espetacular Dorothéia é o seu jeitinho de olhar. — Em Portugal, a condessa Pereira Carneiro ("Jornal do Brasil"), foi homenageada com um almôço pelo nosso ministro econômico Cardoso de Miranda. — Ainda este ano, o meu colega Ibrahim Sued e a lourissima srta. Glorinha Drumond estarão no altar. Vocês vão ver.

Gilda Chamma, que é filha do movimentado sr. Jorge Chamma, também estará debutando dia 1º, na festa do Ibrahim

A graciosa srta. Celina Maldonado, é uma das debutantes, que dia 1 estarão na passarela do Copa estreando passarela

✪

RECEBI: Venho por meio desta esclarecer a nota a mim atribuida em sua coluna de que teria sido de minha autoria a escolha dos "Dez Brotos Mais Elegantes do Brasil", uma das realizações da sua coluna, e mais, que seria eu o autor de algumas notas publicadas sob a sua assinatura.

Lamento que tal irresponsabilidade, que atribuo seja de um inimigo gratúito, tenha motivado o descrédito com que fui assinalado em sua nota.

Fôsse eu o autor deste conceituado e sempre citado produto dos seus esforços, e recebesse os contínuos elogios com que tem sido dignificado, confesso não me manteria no anonimato.

Entretanto, quero deixar claro que o nome Jean Pouchard, várias vezes pôsto à prova em aparições públicas, por si só bastaria para definir o seu bem esclarecido cunho pessoal.

Tenho o prazer de conhecê-lo de longa data e, nas várias vezes que tive a oportunidade de lhe falar sempre recebi, e retribui, tenho certeza, uma sincera amizade. Espero que o irresponsável causador de todo este desagradável equívoco, seja identificado para que eu receba a retratação que mereço.

Certo de ser atendido em minhas pretensões, que sòmente abonarão o bom nome de sua coluna, despeço-me atenciosamente. (as.) Jamil Zeny.

✪

RESPOSTA: O sr. Cesar Adamo de Melo, que é amigo íntimo do sr. Jamil Zeny, foi o causador daquilo tudo que disse aqui neste meu pedaço de jornal, e já se desculpou como pôde de sua leviandade, que colocou, por uma crônica, o sr. Zeny no meu descrédito. Lamento o equívoco.

✪

POR hoje é só. Ando completamente atrapalhado com os detalhes finais do "Chá das Rosas", e por isso estou curto. (Tchau).

Registro

ANIVERSARIOS

FAZEM ANOS HOJE:
SSENHORES:

SMinistro Decio Martins Coimbra; ministro Osório Dutra; José Carlos de Sousa Palhares; Jorge Pinto da Silva; Lauro Vileroni França; Felici Ludmila Voizasek; Manoel José Morais Júnior; Eurico Mariano de Oliveira; Henrique Dias Coelho; Oton do Amaral Henrique; José Oliveira Macedo; Antonio Laudo da Costa; Cesario Viveiros Bustamante; Antonio Emidio; Heraldo Frederico de Carvalho; Fernando Soter da Silva; Prado Maia; Alvaro Melo Alves Filho; professor Nelson Caetano da Silva; professor Valdemar Marques Pires; Laudelino Gomes de Araújo.

SENHORAS:

Maria da Glória Palmiere; Isolda Pais Barreto do Amaral; Edne Mateus Farias; professôra Maria da Conceição Castro; professôra Paulina Pacifico dos Santos; Mari Rei di Uchôa; Josefa Maria Madalena da Costa; Gilda Rasso; Creusa Barroso Campagnoli e Maria das Graças Morais Cordelha.

— Fazem anos hoje, os nossos confrades: srs. José Bastos, João do Prado Maia, Aristophano Antony, Cesar Luis Leitão, Artur M. Corrêa, Alvaro de Melo Alves Filho.

— Aniversaria hoje o maestro Martinez Grau.

— Faz anos amanhã, a sra. Ana da Costa Moreira, progenitora do nosso colega de imprensa, sr. Júlio A. Moreira, Chefe da Secretaria da ABI.

— Completa anos amanhã, a graciosa Heloísa Helena, dileta filhinha do casal Luís Marques da Silva Filho-Alice Alves Marques da Silva. Festejando o acontecimento, os pais da aniversariante oferecem, no domingo, uma festa íntima aos seus parentes e amigos, na residência da Rua do Lavradio.

CASAMENTOS

Amanhã, às 17 horas, na Matriz da Candelária, da senhorinha Odaléa Batista dos Reis, filha do sr. Orides Batista dos Reis e senhora, com o nosso confrade sr. Alamir de Carvalho, (Sarcasi), filho da viúva Maria Isabel de Carvalho.

— Amanhã, às 17.45 horas, na Matriz da Candelária, da senhorinha Dulce Maria, filha do nosso confrade e sra. Alberto Vitor de Magalhães Fonseca, com o sr. Marcio de Carvalho Braga, filho da viúva Emilio M. de Carvalho Braga.

— Dia 15 de junho, às 8 horas, na Igreja de N. S. da Conceição, no Engenho Novo, da senhorinha Marlene Teresinha, filha da viúva Silvia Barbosa de Almeida com o sr. Artur Morais, filho do senhor Manoel Joaquim Morais e da senhora Maria da Conceição Morais.

RECITAIS

O Clube de Relações Internacionais, filiado ao Instituto Brasil-Estados Unidos, realizará, no próximo dia 28, um recital de canto de Nair Medeiros. A audição terá lugar, após o chá, às 17.30 horas, na sede social do referido Instituto, na Rua Senador Vergueiro, 103.

EXPOSIÇÕES

Continua franqueada ao público, no 9o andar da ABI — Salão da Casa dos Jornalistas, a exposição conjunta de pintura e cerâmica dos festejados artistas, Osvaldo Veiga de Castro e Francisco do Amaral Machado (Chiquita). A exposição continuará aberta até o dia 31 do corrente.

— Promovida pelo Brasil Kennel Club, realiza-se nos dias 22 e 23 de junho vindouro a 44a Exposição Canina, que será julgada pelo juiz americano, Mr. Forrest Hall. Tratando-se de uma exposição de número limitado de animais, logo que tenha sido atingido o "quorum" fixado, serão encerradas as inscrições para o interessante certame, que está despertando o mais vivo entusiasmo nos meios da cinofilia brasileira. Informações na sede do Brasil Kennel Club.

PALESTRAS

A Associação Brasileira de Psicotécnica faz ciente aos seus associados, amigos, interessados e ao público em geral, que será realizada, hoje, às 16,45 horas, pela ilustre psicóloga de São Paulo — dra. Betty Katzenstein — uma palestra sob o tema "Adolescentes — suas atitudes, suas atividades, sua orientação no remoo atual", na sede da Rua da Candelária, 6 — 3o andar.

FESTAS

E' a seguinte a programação do Olympico Club, Rua Pompeu Loureiro, 116, Copacabana; para esta semana: amanhã, sábado, dia 25, às $12,30 horas, almôço de confraternização dos sócios; das 22 às 2 horas, "show" na "boite"; domingo, dia 26, às 20 horas, sessão de cinema; a partir das 22 horas, jantar dançante, na "boite". Informações pelos telefones 57-1830 e 57-1838.

HOMENAGENS

Amigos, admiradores e companheiros do tenente-coronel dr. Hélio Miranda Quaresma na direção do Olimpico Clube vão homenageá-lo dentro de alguns dias, oferecendo-lhe, na sede de Copacabana — Rua Pompeu Loureiro — um almôço de cordialidade por motivo de sua investidura em pôsto de relêvo no Gabinete do Comando da Polícia Militar. A data da manifestação ainda não foi fixada.

AÇÃO DE GRAÇAS

A família de Antonio Jorge Teles de Menezes Dantas, convida parentes e amigos a assistirem amanhã, dia 25, às 9.30 horas, na Igreja da Lapa dos Mercadores (Rua do Ouvidor), missa em ação de graças, que mandará rezar pelos devotos de Santo Antoninho Marino. Desde já agradece aos que comparecerem a êsse ato de fé cristã.

FALECIMENTOS

Faleceu na cidade de Sete Lagoas (Minas Gerais), a senhora Luiza Lopes dos Santos, genitora do agente do DIARIO CARIOCA naquela cidade, sr. Cosme de Oliveira Santos. O passamento ocorreu no dia 4 do corrente.

Solda elétrica
DIOGO
Rua Miguel de Frias, 73
ESTACIO

Astrologia
Mirakoff

Hoje, 24 — Favorável para viajar e perigoso para negócios de grande vulto.

ACONTECERÁ HOJE AO LEITOR

Seguem-se as possibilidades felizes ou não de hoje, com horas e números promissores para os leitores nascidos em quaisquer dia, mês e ano dos períodos abaixo:

PARA OS NASCIDOS:

ENTRE 22 DE DEZEMBRO E 20 DE JANEIRO:
Manhã promissora; tarde imprópria para negócios imobiliários e mudanças. 10, 11 e 12; 28, 29 e 30 (horas e números).

ENTRE 21 DE JANEIRO E 18 DE FEVEREIRO:
O dia será bom para viajar e impróprio para negócios arriscados. 7, 8 e 9; 16, 17 e 18 (horas e números).

ENTRE 1º DE FEVEREIRO E 20 DE MARÇO:
Perspectiva de bons negócios; ansiedade e notícias agradaveis. 2, 3 e 4; 11, 12 e 13 (horas e números).

ENTRE 21 DE MARÇO E 20 DE ABRIL:
Luta interior, apreensões, decepções com pessoas queridas e pequenos prejuizos materiais. 5, 6 e 7; 14, 15 e 23 (horas e números).

ENTRE 21 DE ABRIL E 21 DE MAIO:
Decepções sentimentais e perturbações nos negócios. 8, 9 e 19; 44, 45 e 46 (horas e números).

ENTRE 22 De MAIO E 22 DE JUNHO:
Idéias originais; imaginação aventureira e disposição para o jôgo. 14, 16 e 18; 41, 61 e 81 (horas e números).

ENTRE 23 DE JUNHO E 22 DE JULHO:
Grandes possibilidades, coordene seus pensamentos antes de agir e terá possibilidades surpreendentes. 19, 20 e 21; 55, 56 e 57 (horas e números).

ENTRE 23 DE JULHO E 22 DE AGOSTO
Conquistas grandiosas, novas amizades e possibilidades de lucro. 13, 14 e 15; 1814, 4108 e 5536 (horas e números).

ENTRE 23 DE AGOSTO E E 22 DE SETEMBRO:
Rusgas domésticas, desinteligência com o outro sexo e dificuldades financeiras. 22, 23 e 24; 67, 68 e 96 (horas e números).

ENTRE 23 DE SETEMBRO E 22 DE OUTUBRO:
Probabilidades de novos empreendimentos com resultados benéficos e auspiciosos. 14, 12 e 13; 20, 21 e 331 (horas e números).

ENTRE 23 DE OUTUBRO E 22 DE NOVEMBRO:
Atividades mal orientadas e energias perdidas, pouco resultado prático. 12, 20 e 21; 9, 11 e 12 (horas e números).

ENTRE 23 DE NOVEMBRO E 21 DE DEZEMBRO:
Resoluções inesperadas em relação aos festejos de Natal. 16, 17 e 18; 34, 35 e 36 (horas e números).

Teatro
Francisco Pereira da Silva

GRACINDA

Gracinda Freire, simpatia e talento, está no elenco de "Juramento a longo prazo" (expiação artística), mas, para alegria de seus admiradores, Gracinda acaba de ser contratada para a próxima temporada do Teatro Nacional de Comédia

RAIOS X
DR. VICTOR CÔRTES
Exames radiológicos em residências
TOMOGRAFIAS
Diàriamente das 8 às 11 e das 14 às 17 horas
Rua Araújo Pôrto Alegre, 70 — 9.º andar
Tel.: 22-5330

Retrospectiva de Picasso em N. York

Artes
Antonio Bento

SEGUNDO informa a France Presse, uma das maiores exposições de Pablo Picasso acaba de ser inaugurada no Museu de Arte Moderna de Nova York. A mostra, que ficará aberta até setembro futuro, tem o objetivo de celebrar o 75.º aniversário do grande mestre moderno. Cêrca de trezentas pinturas de tôdas as fases de sua carreira, desde o período Lautrec, que assinalou seu primeiro contato com a pintura francesa, até suas criações dos últimos anos, podem ser vistas pelo público norte-americano. As obras expostas vêm das mais diversas fontes, tanto de coleções públicas como particulares, dos Estados Unidos e do estrangeiro.

SOMENTE ao painel "Guernica" foi destinada uma sala especial, encontrando-se lá também os diversos "croquis" e estudos da mais famosa das obras-primas da pintura moderna.

E' natural que a essa composição de Picasso seja dada uma importância excepcional. Trata-se realmente de uma pintura que exprime a nossa época com tal fôrça e uma significação plásticas inexcediveis. A exposição será levada em seguida a Chicago e a Filadélfia. E' pena que um conjunto de obras escolhidas de Picasso como êsse, reunido no Museu de Arte Moderna de Nova York, não possa vir ao Brasil. Apesar de sua fama encher o nosso tempo, desde a criação do cubismo até a atualidade, Picasso continua se renovando. Dá-nos, por isso mesmo, o exemplo perfeito do artista de vanguarda dêste século.

* * *

NOVA YORK, 23 (de Alberto Mure, da U.P.) — O escritor e estadista espanhol Salvador de Madariaga declarou que, "embora a Idade Moderna tenha produzido artistas de grande calibre, o caráter destruidor de nosso tempo não tem sido propício ao surgimento de artistas que ultrapassam sua era para falar aos homens de tôdas as épocas".

O ex-Embaixador da Espanha em Washington falou ante a sessão conjunta da Academia dos Estados Unidos e o Instituto Nacional de Artes e Letras.

O tema de Salvador de Madariaga foi "Meditação Sôbre a Santana de Leonardo".

Utilizou o orador o famoso quadro do Museu do Louvre "A Virgem de Santana", apresentando-o em seus distintos planos, o intelectual, o infantil e o animal — para sugerir que o mundo atravessa "um período perigoso em nossa evolução artística, ocasionado pela omissão do que temos de dizer e a obsessão da forma de dizê-lo".

Ao referir-se ao quadro, disse:

"Os olhos de Santa Ana estão fixos na cabeça da Virgem e, ao mesmo tempo, o olham para dentro. E' um sorriso, é, na realidade, um rosto que Leonardo pintou em outras composições e sentimentos: Notàvelmente em seu São João Batista e em seu Baco. Para êle, tem que haver significado o mais alto e mais inefável dos mistérios, a fonte de tôda a vida, o espírito".

Observou Madariaga que "tôda a arte se move entre dois polos: O objeto e o artista".

Disse que "gostamos de chamar clássico à arte que gravita mais para o objeto; romântico, a que gravita em tôrno do artista; Se aceitarmos essas opiniões, poderemos perfeitamente considerar que a arte nunca foi mais romântica que hoje, pois jamais a história da arte foi o objeto mais cruelmente sacrificado aos caprichos e até às selvagerias do artista. Algumas vêzes, na verdade, o sonho de nossos contemporâneos seria criar totalmente, sem objetividade como sucede com a pintura abstrata e a música abstrata.

Temos então que ingressar no estranho arcaismo de acreditar que a arte consiste em imitar a natureza? Longe disso. A fotografia policroma o faz melhor. Mas as relações entre a arte e a natureza são sutis. Não imitar, mas também não divorciar".

Frisou que os olhos de Santa Ana, de Leonardo, que miram fora e para dentro simbolizam o equilibrio que deve existir numa obra de arte entre o objetivo (a natureza) e o subjetivo (o espírito, o poeta, o intelectual)".

Terminou dizendo que, em "certo sentido, a profunda desintegração da arquitetura clássica de nosso psique ocorreu sob o ataque conjunto de 3 grandes profetas judeus que chegaram muito tarde para a Bíblia: Marx, Freud e Einstein".

* * *

EXPOSIÇÃO DE MARIO TULIO

No Museu Nacional de Belas-Artes, inaugura-se, no próximo dia 27, às 16 horas, uma exposição do pintor Mário Tulio.

A mostra apresentará cêrca de 70 quadros de gêneros diversos, inclusive várias paisagens italianas, feitas em Roma, Veneza e Napoles, durante a viagem que o artista realizou há alguns anos através da Itália. Entre as telas de assuntos brasileiros, há paisagens do Recife, Bahia e Rio de Janeiro, além de flores e naturezas-mortas.

'HERMA DE GONÇALVES DIAS'

"Paisagem veneziana", um dos quadros que serão expostos por Mário Tulio

"Luz, Câmera, Ação"

UM grupo de estudantes da Faculdade de Direito do Distrito Federal resolveu divertir seus companheiros — e o público — com um espetáculo de revista, coisa aliás que não mais acontecia com êsse gênero teatral que, se ainda é capaz de atrair os incautos, nunca mais divertiu ninguem. É que o público anda cansado da receita velha, do mesmo ramerrão, da insistência dos produtores em apresentar espetáculos numa fórmula que, de tão gasta, já se tornou simplesmente cacete. Achamos que os responsáveis pelos espetáculos musicados poderiam ser mais exigentes, deveriam em primeiro lugar saber o que têm para oferecer ao público, se o texto é capaz de divertir, se o elenco está em condições e etc. O problema nos parece mais uma questão de bom gôsto e para isso os nossos empresários deveriam ter, à frente de seus elencos, diretores artísticos de categoria. Este o primeiro e mais importante passo, pois do diretor deve partir a escolha dos autores (o nivel do texto), do elenco, etc. Os empresários já devem saber que o público de hoje — de tão desorientado — pouco liga para o nome dos autores, se se chamam José ou Luis, que tudo vem dar no mesmo feijão, o espetáculo vira coisa desenxabida, bota requentada, intragável sempre. E não que nos faltem bons autores como Sérgio Pôrto, Nestor de Holanda e Silveira Sampaio (para só citar estes).

✪

MAS não, os donos da "revista" continuam caluniando o gôsto do público, de janeiro a dezembro. Entra e sai ano e a praça não muda. E nem é preciso gastar milhões, gente, catar moça bonita na Argentina ou na Cochabamba para o êxito da produção, e a prova está no espetáculo — "Luz, Câmera, Ação" — que um grupo de jovens universitários vem de apresentar com grande sucesso de crítica e público. Naturalmente o espetáculo dos estudantes está longe da perfeição e sua apresentação é até mesmo bem "ginasiana", mas o texto de Wilson dos Santos Rocha é de boa qualidade, (uma crítica ao cinema) e seus intérpretes o defendem numa maré de alegria e entusiasmo que contagia logo a platéia. Imaginemos o que seria êsse espetáculo sob os cuidados de um bom diretor! Um sucesso pleno, sem vedetes, sem paillettes, mas de gente nova e de talento.

✪

NÃO vamos apontar os nomes dos intérpretes de "Luz, Câmera, Ação". São estudantes e por isso os aplaudimos em bloco, sob o comando do "apresentador" Osvaldo Lino Soares. Mas o público não há de esquecer a graça e a simpatia da moça que fêz a "Jovem", o entusiasmo do "Agente", o Panchito, a Manuelita, o Raphael e o Ramon do quadro mexicano, as italianas néo-realistas, o Fidalgo Português, a Micheline, o René Pascal, o Mordomo (excelente ator), o Inspetor Briggs, a Lady Crinsdyke, Sir Donald, o Indio, o Boy e os Cow-boys, Agenor Tupinambá e os Cangaceiros e outros tantos. Notáveis também os cantores, um novo Caymmi de bela voz e simpatia, uma Dany Dauberson e uma que é feliz mistura de Tônia Carrero e Ingrid Bergman. Moça linda!

Os donos da praça musicada deveriam quanto antes dar uma espiada no espetáculo dos universitários, não para aprender, pròpriamente, mas para se divertir, para rir, que é uma grande coisa. Valter Pinto, o rei das vitórias-régias, deve ir ver o que se pode fazer, bem, com poucos cruzeiros. Os milhões poderiam servir para outras empreitadas.

O público quer coisa alegre, quer se divertir, que estes dias já estão enchendo demais. Tomates, só os da feira e mulher mal despida, de bikini, tem parentesco com giló.

Reaparecimento da Leitura

Informação Literária

R. S. Dantas

A REVISTA «Leitura» vai voltar a circular, possivelmente já no próximo mês, e sob a direção do seu fundador, o sr. Barbosa Melo. Ele mesmo foi quem me deu a notícia, num breve encontro na Câmara dos Deputados, cheio de entusiasmo, dêsse entusiasmo que contagia. Barbosa Melo é um homem que se dá todo às suas iniciativas, passando a sua vida a girar em função das mesmas, como todos estamos lembrados quando da primeira fase de «Leitura». Os leitores ainda se recordam da revista, pois não foi realmente há muito tempo que ela desapareceu. Não foi há muito tempo, para que não nos lembremos delas, mas se levando em conta as transformações por que passou a literatura brasileira, é como se tivesse sido realmente há um século.

O sr. Barbosa Melo sabe disso. Estamos vivendo um período bastante diferente daquele em que circulava «Leitura», um período em que surgiram novos valores, soprando outros ventos pelos arraiais literários. Homem de ação que é, atento às mutações dos tempos, vivendo a hora presente, Barbosa Melo sabe muito bem disso. Por êsse motivo, acredito que a nova «Leitura» venha realmente preencher uma lacuna. Revelou-me, em linhas gerais, o seu plano, que não fui autorizado a revelá-lo, não só por quê o fêz apressadamente, como também por quê a alma do negócio é o segrêdo.

QUANDO «Leitura» deixou de circular, havia um certo marasmo na literatura brasileira. A revista não podia realmente subsistir. Por outro lado, tinham desaparecido aquelas condições que lhe deram vida e prestígio, condições que a própria revista, pela sua ação, veio a fortalecer, possibilitando uma série de movimentos de ampla repercussão nacional e estrangeira. Aquelas condições foram bem aproveitadas, tendo em vista o interêsse não de um grupo, mas de uma literatura, congregando em tôrno de «Leitura» os nomes mais destacados do panorama cultural. Veio porém o declínio da publicação, seu prestígio se desgastou (não sei, talvez tenham as coisas começado a mudar com o surgimento de fenômenos que dispersaram o formidável grupo), todos assistimos a sua agonia e finalmente morreu sem que ninguém desse por isso.

Agora vai ressurgir a revista. Disse-me Barbosa Melo que mantém a mesma ambição, de dar uma boa revista, uma revista muito boa, com a colaboração de elementos de variadas tendências.

— : —

(Remessa de publicações: — Rua General Urquiza, 132, apto. 201 — Leblon).

Próximos LANÇAMENTOS

Tom Tryon em "A Hora Escarlate"

Foi na Broadway que o produtor Hal Wallis descobriu Tom Tryon, um jovem calmo e discreto que veremos na próxima semana, nos cinemas Plaza, Astória, Olinda, Colonial, Mascote, Primor, Royal, Regência, Rosário e São Pedro, como astro de "A Hora Escarlate".

Os chefes-executivos da Paramount desejavam que Tom Tryon interpretasse o papel principal de "A Rosa Tatuada", Tennessee Williams, porém outros compromissos o impediram de aceitá-lo. A apaixonada e enigmática natureza do artista, seus traços fisionômicos e seu porte másculo deixaram-nos vivamente impressionados, e dispostos a aproveitá-lo num outro filme.

"A Rebelde": Um drama com Lollobrigida

"A Rebelde", um famoso filme italiano dirigido por Carlo Lizzani, vai ser apresentado segunda-feira no Art Palácio, Eskye Tijuca, Eskye Meyer, pela Art Films. Versa a história sôbre momentos da invasão da Itália, durante a última guerra mundial, mas o objetivo do filme não é recriminar nem acusar quem quer que seja, somente sublinhar o heroísmo da mulher italiana, na pessoa de uma jovem funcionária de uma fábrica. Profundamente abalada nos seus brios e vendo sofrer a gente feita escrava, ela se rebela em silêncio, trabalhando no afã de enfraquecer os invasores e fortalecer a reação de seus patrícios organizados em bandos de decididos maquis. Dotado de grande fôrça dramática, êste filme tem em seu elenco Gina Lollobrigida, Andrea Chechi, Vittorio Duse, Lamberto Maggiorani e vários outros.

"Paraíso Proibido", na próxima semana

Com valiosos elementos, e ainda com a ajuda de intérpretes do tômo de Joan Fontaine e Joseph Cotten, o diretor-poeta, William Dieterle compôs uma sinfonia romântica que arrebata e seduz o público, transportando-o a um estado de êxtase absoluto, a uma atmosfera de prazer indiscutível, a um clima de venturas sem fim.

Compreende-se pois que a Paramount, atendendo a um justo apêlo dos verdadeiros amantes de Sétima Arte, programasse para a próxima semana, nos cinemas Presidente, Pax, Santo Afonso, Caiçara, Guaracy, Bandeirante, Roulien, Meier, Oriente, Penha e Paraíso, uma nova exibição de "Paraíso Proibido", em cópia nova.

Tom Tryon e Jody Lawrence, dois dos principais intérpretes de "A Hora Escarlate", o Vistavision da Paramount a ser exibido a partir de 2a.-feira próxima

Nas cidades e nos campos uma onda de corrução e pecado "Rasputin"

"Rasputin", o monge louco da Rússia, a quem uns chamavam "santo", outros demônio, desencadeou com uma doutrina de prazer uma verdadeira onda de corrução e pecado por tôda a Rússia. Nos campos e nas cidades as gentes aceitavam a sua pregação que dizia: "para ser puro é preciso conhecer o pecado em tôda a sua intensidade!" As orgias chefiadas ou inspiradas pelo monge negro começavam na côrte e acabavam nas tavernas.

A família imperante vivia dominada pelo estranho poder de Rasputin, até que um príncipe teve a coragem de eliminar o resistente homem, que nem os tiros nem os venenos atingiam. Seu apetite carnal era igual ao apetite gastronômico. Comia e bebia como uma verdadeira besta. Homem singular de quem devemos conhecer a história, que é contada no novo filme realista francês em côres pelo Eastman Color, que a Warner apresentará na segunda-feira. Nos principais papéis de "Rasputin", dirigido por Georges Combret, teremos Pierre Brasseur, Isa Miranda, Milly Vitale, Renée Fèvre e outros.

"Rasputin", estará em cartaz na segunda-feira nos cines Azteca, Caruso, Pathé, São José, Para Todos, Mauá, Mello, Nacional, Rio Branco, Eng. de Dentro, e na quinta-feira na Caiçara, Guaraci e Bandeirante.

Pampanini na sua maior criação dramática

"Escrava!", o grande filme de Silvana Pampanini baseado na história de uma mulher que luta pelo direito de ser mãe através da redenção do seu passado de pecadora, será o próximo lançamento da Aurea Filmes, num grande circuito encabeçado pelo cinema Vitória, Alaska, Miramar, Ipanema, Mem de Sá, Bonsucesso e Abolição, segunda-feira

Família de Antônio Jorge Teles de Menezes Dantas

(AÇÃO DE GRAÇAS)

A família de Antonio Jorge Teles de Menezes Dantas, convida parentes e amigos a assistirem amanhã, dia 25, às 9,30 horas, na Igreja da Lapa dos Mercadores (Rua do Ouvidor), missa em ação de graças, que mandará rezar pelos devotos de Santo Antoninho Marmo. Desde já agradece aos que comparecerem a êsse ato de fé cristã.

Sôbre a programação dos 3 Cines Metro

Em vista da carreira feliz que vem fazendo "Gatilho Relâmpago", que entrou ontem, em sua segunda semana, os 3 cines Metro adiaram por alguns dias a estréia de "Chá e Simpatia" (Tea and Sympathy), que deveria ser apresentado hoje. Dêsse modo ficou também adiada a "Premiére" Misteriosa de Hollywood, de vez que só terá lugar no último dia de exibições de "Gatilho Relâmpago", tomando-lhe o lugar na última sessão, às 22 horas.

É de todo provável, assim, que essa "Premiére" Misteriosa de Hollywood só se verifique, portanto, às 22 horas de quarta-feira próxima e que quinta-feira tenhamos, então, a estréia de Deborah Kerr, John Kerr e Leif Erickson em "Chá e Simpatia" (Tea and Sympathy), a bela e romântica comédia dramática que vem sendo, com tanto sucesso, apresentada no teatro, em S. Paulo, por exemplo, e em Paris, na interpretação de Ingrid Bergman.

Após "Chá e Simpatia" o cartaz dos cines Metro deverá ser "uma comédia de luxo com música", que é bem a denominação que cabe a "O Belo Sexo" (The Opposite Sex), nova versão de "As Mulheres", de Clare Booth, agora em Cinemascope e Metrocolor (direção de David Miller), com June Allyson, Joan Collins, Dolores Gray, Ann Miller, Ann Sheridan, Joan Blondell, Agnes Moorehead e outros. Jeff Richards e Harry James e sua orquestra estão também no elenco, na pequena contribuição masculina à interpretação dêsse filme bulicoso.

Laura Hidalgo é a estrêla de "Arminho Negro"

Laura Hidalgo, é a estrêla de "Arminho Negro", um dos mais famosos filmes de Carlos Hugo Christensen, que êle filmou parte no Peru e parte em Lima. A bela Laura fêz uma mãe transviada num drama real da vida, seu procedimento de mulher ... mundo faz com que seu próprio filho se suicide. Daí a rubra realidade dêste filme que conquistou a crítica mundial. Roberto Escalada é o companheiro de Laura, nêste filme da DEPAF.

Christiane Martell, Miss Universo, vem aí em "Adão e Eva"

Christiane Martell, oficialmente uma das mulheres de corpo mais perfeito do mundo, foi escolhida para protagonizar "Adão e Eva", que é uma belíssima página em Mexiscope e Eastman Color, sôbre a passagem bíblica. Filme de rara beleza, de obediência estrita ao texto do Genesis, realizado com arte não escandalizará pelo fato dos atores se representarem completamente nus frente às câmeras, até o momento do pecado. Depois dêste evento ficam então cobertos apenas com fôlhas de parreiras.

Christiane Martell é a Eva e Carlos Baena, o Adão, sob a direção de Alberto Gout.

Produtores de matérias corantes visitarão a Escola Técnica Têxtil

Cêrca de vinte representantes de produtores de matérias corantes para tecidos visitarão, hoje, a Escola Técnica Federal de Indústria Química e Têxtil em Riachuelo, nesta Capital. Os visitantes terão oportunidade de conhecer o referido estabelecimento de ensino técnico, particularmente as oficinas, a Usina Pilôto e o Laboratório de química têxtil, pois, como se sabe, aquela unidade de ensino médio é considerada a mais completa e única, no gênero, da América do Sul. As firmas que participarão dessa importante visita, são as seguintes: Aliança Comercial de Anilinas S/A, Química Sinon Indústria e Comércio S/A, Pososan Produtos Químicos Farmacêuticos Anilinas S/A, Klinger Anilinas Produtos Químicos e Farmacêuticos S/A, Sandoz, Anilinas, Produtos Químicos e Farmacêuticos Sociedade Anônima, Geigy do Brasil S/A, Produtos Químicos CIBA S/A, Luiz Mendonça S/A — Anilinas e Produtos Químicos, ENIA — Estabelecimento Nacional de Indústria de Anilinas S/A, Brasimet S/A, Cia. de Produtos Químicos Industriais M. Hamers, Quimicolor — Cia. de Corantes e Produtos Químicos e Cia. Imperial de Indústrias Químicas do Brasil. A reunião dos técnicos e representantes de produtos químicos e matérias corantes para tecidos, será encerrada com um almôço oferecido pela direção da referida Escola.

BANQUETE AO

Prefeito Adhemar de Barros

Oferecido pelos seus amigos, admiradores e correligionários, no Automóvel Club do Brasil na Rua do Passeio n.º 90, no próximo sábado, dia 25, às 20 horas.

Adesões — PSP — Rua México, 3, sobreloja

AUTOMÓVEL CLUB DO BRASIL

NOVA FROTA A SERVIÇO DAS LINHAS

Rio · Cachoeiro · Vitória e Guarapari

VIAÇÃO ITAPEMIRIM LTDA.

De VITÓRIA AO RIO DE JANEIRO: às 5 e 7 horas. (Chegada às 16 e 21 horas).

Do RIO A VITÓRIA: saindo às 5,50 e 6,50 e chegando ao destino às 19 e 21,30 horas, respectivamente.

A SUA PRA 9 informa:

Programação noturna de hoje:

18,00 — A hora azul; 18,15 — Audição com Gracinha Graciada; 18,25 — O impossível acontece; 18,30 Bandas em marcha; 18,45 — O sucesso do dia; 18,50 — Audição "Óleo de Lima"; 18,55 — Correspondente A-9; 19,00 — Esportes pela sua PRA-9; 19,10 — A Voz do Brasil; 20,00 — Balbina, meu xodó; 20,25 — Variedades; 20,30 Paisagens de Portugal; 20,55 — São coisas da vida; 21,00 — Carlos Galhardo; 21,25 — Teatrinho 21; 21,30 — Time de comédias Predileto; 21,55 — A cidade; 22,00 — Noites brasileiras; 22,30 — Panorama político; 0,00 — O mundo em sua casa; 0,30 — Música de Cinon; 1,00 — Programação especial da madrugada.

CARTAZ

TEATROS

DULCINA — 32-5817 — "Esta Noite..."

CARLOS GOMES — 22-7581 — "É Fogo na Bica"; às 20 e 22 horas; vesp. às quintas, sábados e domingos às 16 horas.

COPACABANA — 57-1818 — "As Loucuras de Mamãe"; às 21,30. Vesp. às quintas, sábados e domingos às 16 horas.

... "Chove Prata"; às 21 horas; vesp. às quintas, sábados e domingos às 16 horas.

FOLIES — 27-8216 — "A Mulher de Verdade"; às 20 e 22 horas; vesp. às quintas e domingos às 16 horas; aos sábados sessões às 20, 22 e 24 horas.

MUNICIPAL — "Gata em Teto de Zinco Quente"; às 21 horas. Vesp. às quintas, sábados e domingos às 16 horas.

JARDEL — 27-8712 — "TV Para Crer"; às 20 e 22 horas; vesp. às quintas, sábados e domingos às 16 horas.

RIVAL — 22-2721 — "Chuvisco"; às 21 horas; aos sábados sessões às 20 e 22 horas; vesp. às quintas, sábados e domingos às 16 horas.

RECREIO — 22-8164 — "O Gaiato ... Fogo"; às 20 e 22 horas. Vesp. às quintas, sábados e domingos às 16 horas.

REPUBLICA — 22-0374.

JOÃO CAETANO — 23-4276 — "Rosa ... Brasília"; às 20 e 22 horas; vesp. às quintas, sábados e domingos às 16 horas.

GLORIA — 22-4148.

SERRADOR — 42-6442 — "A Mulher Sem Pecado"; às 21 horas; vesp. às quintas, sábados e domingos às 16 horas.

TEATRO DE BOLSO — 22-3122 — "Intimidades em Petit-Comité"; às 21 horas; aos sábados às 20 e 22 horas; vesp. aos domingos às 16 horas.

TEATRO DO LEME — 37-6412 — "Juramento a Longo Prazo"; às 21 horas; vesp. aos sábados e domingos às 16 horas.

CINEMAS

Os lançamentos

O REI E EU (The king and I) — Cinemascópio 55 — Eastmancolor — Dirigido por Walter Lang, com Yull Brynner, Deborah Kerr. Musical; refilmagem de "Ana e o Rei de Sião", em que nos conta a história de uma professôra inglêsa que é contratada para educar os filhos de um rei. — PALÁCIO, ROXY, MADRI, MARACANÃ, IMPERATOR, MONTE CASTELO, BRAZ DE PINA e ICARAÍ (Niterói). Horário normal.

O NOIVO DA GIRAFA — Brasileiro — Dirigido por Victor Lima, com Mazzaropi, Manoel Vieira, Celene Costa, Roberto Duval, Glauce Rocha, Palmeirim Silva, Arnaldo Montel, Joyce de Oliveira, Ferreira Leite. Comédia. S. LUIZ, REX, RIAN, IPANEMA, LEBLON, CARIOCA, IDEAL, FLORIANO, ABOLIÇÃO, BONSUCESSO, COLISEU, LEOPOLDINA e CENTRAL (Niterói). BELMAR, JARDIM (Ilha Governador). Horário 2 — 3.40 — 5.20 — 7 — 8.40 e 10.20 hs.

O PASSADO DE MEU MARIDO (The Constant Husband) — Inglês — Tecnicolor — Dirigido por Sidney Gilliat, com Rex Harrison, Margaret Leighton, Kay Kendall, Cecil Parker, Nicole Maurey, George Cole. — Comédia. VITÓRIA, COPACABANA, PIRAJÁ, AMÉRICA, BOTAFOGO, POLITEAMA, ODEON (Niterói) e MADUREIRA. Horário: 2 — 3.40 — 5.20 — 7 — 8.40 e 10.20 horas. — Proibido até 10 anos.

O REVERENDO E O LADRÃO (Benvenuto reverendo) Italiano — Dirigido por Aldo Fabrizzi, com Gabriela Ferzetti, Lianella Carrel, Mariana Hold, Giovanni Grasso, Vitório Duse. Comédia. IMPERIO, ALASKA, MIRAMAR, e AVENIDA. Horário 2 — 3.40 — 5.20 — 7 — 8.40 e 10.20 horas.

ACONTECEU LÁ EM CASA (Buonanotte avocato) — Italiano — Dirigido por Giorgio Bianchi, com Giulietta Masina, Alberto Sordi, Mara Berni, Andréa Checchi, Tina Pira, Vittorio Caprioli. Comédia. ART-PALÁCIO. Horário normal.

A RUA DO CRIME (Crime in the streets) — AlliedVision — Dirigido por Donald Siegel, com Sal Mineo, James Whitmore, John Cassavetes, Mark Rydell, Denise Alexander. Drama sôbre a delinquência juvenil. PAX, NACIONAL, PATHE, STO. AFONSO, RIO BRANCO, AZTECA, PARA TODOS, ENGENHO DE DENTRO, CARUSO COPACABANA, MAUÁ, ROULIEN, S. JOSÉ, MELLO, PARAÍSO e BANDEIRANTES. Horário 2 — 3.40 — 5.20 — 7 — 8.40 e 10.20 horas. Impróprio até 18 anos.

O MENINÃO — (You're never too young) — Vistavision — Tecnicolor — Dirigido por Norman Taurog, com Dean Martin e Jerry Lewis, Diana Lynn, Nina Foch, Raymond Burr. — Comédia. PLAZA (a partir de 10 horas), ASTORIA, OLINDA, COLONIAL, MASCOTE, PRIMOR, ROYAL, REGÊNCIA, ROSARIO e S. PEDRO. Horário normal.

A MARQUESA DO BAIRRO (La Marquesa del barrio) — Mexicano — Dirigido por Miguel Zacarias, com Libertad Lamarque, Pedro Vargas, Armando Sáenz, Barbara Gil, Agustín Isunza, Gustavo Rivero. Drama. PRESIDENTE, ALVORADA, GUARACY, CAIÇARA, PENHA, RAMOS e SANTA CECÍLIA. Horário normal. Impróprio até 10 anos.

GATILHO RELÂMPAGO (The Fastest Gun Alive) — Metroscópio — dirigido por Russell Rouse, com Glenn Ford, Broderick Crawford, Jeanne Crain. "Western"; METRO PASSEIO (a partir de meio-dia), METRO COPACABANA e METRO TIJUCA — Horário normal.

Solicitamos aos srs. exibidores a gentileza de atualizarem as programações e mudanças de filmes, escrevendo ou telefonando para Waldir Camargo — DC — Av. Rio Branco, 25 — Tel.: 23-4643, das 15 às 17 horas.

CENTRO

CAPITÓLIO — 42-6788 — "Sessões Passatempo"
CATUMBI — 38-1081 — "Romeu e Julieta"
CINEAC TRIANON — 42-6024 — "Sessões Passatempo"
COLONIAL — 48-8512 — "O Meninão"
ESTÁCIO DE SÁ — 32-2923 — "Refém do Passado"
FLUMINENSE — "Demetrius, o Gladiador"
FLORIANO — "O Noivo da Girafa"
IDEAL — 42-1281 — "O Noivo da Girafa"
IRIS
IMPÉRIO — 42-1281 — "O Reverendo e o Ladrão"
MARROCOS — "As Aventuras de Buffalo Bill" e "Mais uma vez Perdão"
MEM DE SÁ — 32-2323 — "Sorte de Ser Mulher"
METRO PASSEIO — 22-6141 — "Gatilho Relâmpago"
ODEON — 22-1508 — "A Vida não Vale Nada"
OLIMPIA — 42-1298 — Em Obras
PALACIO — "O Rei e Eu"
PATHE' — "A Rua do Crime"
PRESIDENTE — "A Marquesa do Bairro"
PRIMOR — 42-6641 — "O Meninão"
REX — "O Noivo da Girafa"
PLAZA — 22-1057 — "O Meninão"
RIO BRANCO — "A Rua do Crime"
VITORIA — 42-9020 — "O Passado de meu Marido"
RIVOLI — "Pecado para reforma"
S. JOSÉ — "A Rua do Crime"

ZONA SUL

ALASKA — "A Reverendo e o Ladrão"
ALVORADA — 27-2936 — "A Marquesa do Bairro"
ART-PALACIO — "Aconteceu lá em Casa"
ASTORIA — "O Meninão"
AZTECA — 45-6813 — "A Rua do Crime"
BOTAFOGO — "O Passado de meu Marido"
CARUSO COPACABANA — "A Rua do Crime"
COPACABANA — 57-5134 — "O Passado de meu Marido"
FLORESTA — 26-6250 — "Trágica Emboscada"
GUANABARA — "Alma Rebelde"
IPANEMA — 47-7806 — "O Noivo da Girafa"
LEBLON — 28-7805 — "O Noivo da Girafa"
METRO COPACABANA — 37-9797 — "Gatilho Relâmpago"
MIRAMAR — "O Reverendo e o Ladrão"
NACIONAL — 26-6072 — "A Rua do Crime"
PAX — "O Passado de meu Marido"
PIRAJÁ — "Sêde de Matar"
POLITEAMA — "O Passado de meu Marido"
RIAN — "O Noivo da Girafa"
ROXY — "O Rei e Eu"
ROYAL — "O Meninão"
S. LUIZ — "O Noivo da Girafa"

ZONA NORTE

AMERICA — 48-4518 — "O Passado de meu Marido"
AVENIDA — 48-1664 — "O Reverendo e o Ladrão"
BANDEIRA — 27-7573
CARIOCA — 28-8162 — "O Noivo da Girafa"
ESKYE — 28-5513 — "O Juramento de Lagardere"
HADDOCK LOBO — ...-1610
MADRI — 42-1284 — "O Rei e Eu"
MARACANÃ — 48-1010 — "O Rei e Eu"
METRO TIJUCA — 48-9004 — "Gatilho Relâmpago"
NATAL — 48-1480 — "Garotas e Samba"
OLINDA — 48-1082 — "O Meninão"
SANTO AFONSO — 39-9993 — "A Rua do Crime"
SANTA ALICE — "O Noivo da Girafa"
SANTA HELENA
SANTA RITA — "Robin Hood, o Justiceiro"
TIJUCA — 48-4518 — "Escravo do Ouro"
VILA ISABEL — 39-1310 — "Onda de Paixões"

SUBURBIOS DA CENTRAL

ALFA — "Os Irmãos Corsos"
ABOLIÇÃO — "O Noivo da Girafa"
AGUA SANTA — "Uma Noite no Rio" e "Derradeiro Assalto"
BANDEIRANTES — 29-3226 — "A Rua do Crime"
BELMAR — 49-1744 — "O Noivo da Girafa"
BENTO RIBEIRO
CACHAMBI — "Quem Sabe, Sabe"
COLISEU — 29-9753 — "O Noivo da Girafa"
ENGENHO DE DENTRO — "A Rua do Crime"
ESKYE (Meier) — "O Juramento de Lagardere"
GUARACI — (Rocha Miranda) — "A Marquesa do Bairro"
IRAJÁ — "O Manto Sagrado"
IMPERATOR — "O Rei e Eu"
MADUREIRA — "O Passado de meu Marido"
MARABÁ — "Tenho Sangue em Minhas Mãos" e "A Morte do Fantasma"
MASCOTE — 29-0411 — "O Meninão"
MONTE CASTELO — "O Rei e Eu"
MODELO — 29-1578
MEIER —
NOVO HORIZONTE — "O Pesadêlo"
PALACIO VITORIA — 48-1971 — "O Bôca de Ouro"
PARA TODOS — "A Rua do Crime"
PILAR — "O Primo do Cangaceiro"
REALENGO
REGENCIA — "O Meninão"
RIDAN — "Valente Como Poucos"
ROULIEN — 49-5691 — "A Rua do Crime"
S. JORGE — (Lista)
VAZ LOBO — 29-9898 — "Covil da Desordem"

SUBURBIOS DA LEOPOLDINA

BRAZ DE PINA — "O Rei e Eu"
BONSUCESSO — "O Noivo da Girafa"
CARMOLI — "Samba na Vila"
CENTRAL — "Festival Columbia"
ITACAMBIRA — (Vila Kosmos) — "Metroscopic"
MAUÁ — "A Rua do Crime"
LEOPOLDINA — "O Noivo da Girafa"
MELLO — "A Rua do Crime"
PALACIO HIGIENOPOLIS — "Alta Sociedade"
ORIENTE
PARAISO — "A Rua do Crime"
PENHA — "A Marquesa do Bairro"
RAMOS — 30-1094 — "A Marquesa do Bairro"
ROSARIO — 30-1883 — "O Meninão"
SANTA CECILIA — "A Marquesa do Bairro"
SANTA TERESA — "A Revolta dos Torturados" e "Messias Estranho"
S. PEDRO — "O Meninão"
S. GERALDO — "Aí Vem o Barão"

ILHA DO GOVERNADOR

JARDIM — "O Noivo da Girafa"
GUARABU — "Alexandre Magno"
ITAMAR — "O Justiceiro Mascarado"

SÃO GONÇALO

MUTUÁ — "A Filha de Mata-Hari" e "Tulonea Ilha Condenada"

NITEROI

ICARAÍ — "O Rei e Eu"
CENTRAL — "O Noivo da Girafa"
ODEON — "O Passado de meu Marido"
IMPERIAL — "Escravo do Ouro"
PALACE —
VERA CRUZ — "Tem Boi na Linha"

PETROPOLIS

PETROPOLIS — "Vidas Amargas"
CAPITOLIO — "Vamos com Calma"
D. PEDRO — "Escravo do Ouro"

JACAREPAGUA

BARONESA — "A Paixão de uma Vida"
MARAJÓ — "A Última vez que vi Paris"

BANGU

MOÇA BONITA — "Suplício de uma Saudade"
MODERNO — "Rio Fantasia"

CAXIAS

CAXIAS — "Sêda, Sangue e Sol"
PAZ — "O Noivo da Girafa"
POPULAR — "Escravo do Ouro" e "Resgate Aéreo"

TRES RIOS

REX — "Para Sempre meu Amor"

SÃO JOÃO DE MERITI

GLORIA — "Invasão de Bárbaros"

BARRA MANSA

SAUDADE — "Dias de Amor"
EDEN — "Homens de sua Vida"
PALACIO — "Verdi"

VOLTA REDONDA

AVENIDA — "O Império do Crime"

VENUSTA VEM CORRER NO HIPÓDROMO DA GÁVEA

O treinador Adayr Feijó declarou à reportagem do DIÁRIO CARIOCA que a égua Venusta virá de S. Paulo a fim de prosseguir a sua campanha no Hipódromo da Gávea. A égua uruguaia fêz 'forfait' no Grande Prêmio 'São Paulo', por haver 'sentido' de um dos locomotores, reaparecendo mais tarde, numa prova destinada a éguas, finalizando no último pôsto em virtude de não ter sido convenientemente curada. Venusta chegará à Gávea ingressando no 'stud' de Adayr Feijó onde será submetida a um tratamento mais eficiente.

Possivelmente VENUSTA deverá chegar de Cidade Jardim na próxima semana.

Ozeri em palestra com à reportagem do D. C. — O egípcio vai embora

FELIX OZERI VAI EMBORA:

CAUSAS: INADÁPTAÇÃO NA GÁVEA E UM BOM CONTRATO NO LÍBANO!

O bridão egípcio não conseguiu conduzir nenhum vencedor, no Hipódromo Brasileiro — — Foram-lhe oferecidos Cr$ 20.000,00 para ir atuar no Oriente Médio

Desde que a Comissão de Corridas concedeu matrícula de jóquei ao egípcio Felix Ozeri, a treinadora (e cronista) Inah de Morais foi uma das poucas pessoas que deram um pouco de apoio (e montarias) aquêle bridão.

Embora não houvesse montado ainda nenhuma "barbada" o pilôto oriental vinha atuando satisfatòriamente no dôrso dos animais que lhe sobravam para montar. E miutas das vêzes, conduzindo extremos "out-siders". Ozeri conseguia finalizar colocado, pagando placês compensadores.

MAIOR DIFICULDADE

O principal empecilho para "egípcio" era justamente o desconhecimento completo do nosso idioma. Ozeri expressava-se também em francês e inglês, o que todavia nada adiantava em face da quase totalidade dos nossos profissionais falarem exclusivamente o português, o que é muito natural. Por êste motivo, o "egípcio" não conseguia estabelecer contato com os seus colegas brasileiros e chilenos daí a inadaptação ao ambiente que frequentava.

Casualmente a reportagem do DIARIO CARIOCA avistou-se com a proprietária de TYPHOON THE SECOND, a qual perguntou por Felix Ozeri, últimamente desaparecido dos matinais. D. Inah revelou-nos o que se passava:

— O "jóquei oficial" do meu stud recebeu uma excelente proposta para atuar no Líbano, de modo que dentro em breve êle deixará o Brasil. Ofereceram-lhe cêrca de Cr$ 20.000,00 mensais (em moeda libanesa) para que êle se tornasse monta oficial de uma grande coudelaria naquele país. O Felix se animou com a história e parece que vai mesmo. Este rapaz é uma boa pessoa, monta bem, é trabalhador e merece vencer. Espero que lá pelo oriente Médio a sua sorte se modifique e que a sua estrela volte a brilhar — finalizou D. Inah

Relatório cravou 49" nos 800

Umbuzeiro aumentou para 52" — Eldorado fêz 43" nos 700 — Junardo aumentou para 43"1/5 — Empire passou os 360 m em 21"3/5

Em pista de areia leve foram realizados os aprontos dos parelheiros inscritos na corrida de amanhã, no Hipódromo da Gávea. O cavalo Relatório, sob a condução de José Portilho, produziu um dos melhores exercícios, ao passar os 800 metros em 49". Eldorado, E. Castillo "up", também agradou com os seus 43" nos 700 metros.

DEMAIS EXERCÍCIOS

Eis a relação completa dos aprontos e as marcas anotadas pela reportagem:

1.º PÁREO

SUR MER, D. P. Silva, 600 em .. 38"3/5.
ITA DO NORTE, D. Moreno, 800 em 50"2/5 — Reta Oposta.
VOVÓ ANA, R. Filho, 700 em .. 44"3/5.

2.º PÁREO

MY OWN, E. Castillo, 600 em 37".
TABAJAR, U. Cunha, 360 em .... 22"2/5.

3.º PÁREO

SORELA, M. Silva, 360 em 22".
IAÔ, I. Amaral, 360 em 22".
DONA HENRIQUETA, A. G. Silva, 360 em 22"1/5.
DINAZARDE, L. Rigoni, 360 em 22".

4.º PÁREO

EMPIRE, F. Irigoyen, 360 em .... 21"3/5.
URANIO, M. Silva, 360 em 23".
MARRASCHINO, R. Garcia, 360 em 21".
GALEON D'OR, D. Moreno, 360 em 22"2/5.

5.º PÁREO

JALERINO, J. Portilho, 600 em 36".
FAROLETE, M. Silva, 800 em 50".
SILURIAN, F. Irigoyen, 700 em .. 43"3/5.

6.º PÁREO

MECENAS, U. Cunha, 600 em .. 36"3/5 — Reta Oposta.
CABALLERO, W. Andrade, 600 em 37"2/5.
FINITO, A. Ribas, 800 em 50".
ELDORADO, E. Castillo, 700 em 43". — Reta Oposta.
ORMAI, L. Diaz, 600 em 39".
SINHÔ, L. Rigoni, 800 em 51".

7.º PÁREO

MOBAR, A. G. Silva, 800 em 51".
UMBUZEIRO, D. Moreno, 800 em 50".
RELATÓRIO, J. Portilho, 800 em 49".
COMMODORE, M. Silva, 600 em 39"2/5.
PINTA LORDE, U. Cunha, 800 em 51".
UTA, E. Castillo, 600 em 37".
TOGO, A. Cardoso, 700 em 46"2/5.

8.º PÁREO

JUNARDO, U. Cunha, 700 em .. 43"1/5 — Reta Oposta.
ZIG ZAG, I. Amaral, 600 em 39".
EL MAYOR, A. G. Silva, 800 em 51".
DON JUAN, M. Alves, 600 em 39".
RONDADOR, J. Baffica, 800 em 52".
PAMPURINO, D. P. Silva, 800 em 53"1/5.

Homenagem de sábado na Gávea

Amanhã o Jockey Club Brasileiro homenageará, como o faz anualmente, uma cruzada de grande benemerência, qual a Campanha Nacional Educativa de Combate ao Câncer. Sob esta denominação será corrido o 7º páreo do programa de amanhã, E a prova principal, primeira dos «bettings», às 16,30 horas, na distância de 1.900 metros, com a dotação de Cr$ 90.000,00. Estão inscritos nesse páreo: Baccarat, Bon Soir, Mobar, Umbuzeiro, Relatório, Commodore, Pinta Lord, Uta, Pedro Bala e Togo.

5 NOTÍCIAS

1 — **O jóquei Lauro José de Lima estreará nas corridas da próxima semana, uma vez que a sua situação na C. C., já se acha regularizada**

2 — Marquês chegou de São Vicente e foi submetido à aplicação de "pontas de fôgo". Êste parelheiro tardará a reaparecer em público.

3 — **O animal Fair Gloom estreou em São Vicente na "noturna" de quarta-feira última Venceu bem, de Juar e outros competidores, recebendo boa direção de G. Calderano.**

4 — O jóquei Roberto Martins pediu reconsideração à C. C., da penalidade que lhe foi imposta.

5 — **Para as corridas de amanhã e domingo, já foram declarados os seguintes "forfaits"; amanhã: — apenas Furacão; no domingo: Coligny, Kopar e Britsh Flier.**

CONCURSOS ACUMULADOS

CR$ 12.104,00 — CR$ 113.475,00

Estão acumulados: para a reunião de amanhã, sábado, 25, o Concurso de 7 (sete) pontos, na importância de Cr$ 112.104,00, e, para a corrida de domingo, 26, o Concurso de 7 (sete) pontos, na importância de Cr$ 113.475,00.

Programas para esta semana

MONTARIAS OFICIAIS

Corrida de amanhã

1.º PAREO — A's 13,30 horas — 1.600 metros — Cr$ 70.000,00.

Quilos

1—1 Canzoneta, M. Henrique . 3 56
" Tina, M. Silva 6 56
2—3 Sur Mer, D. P. Silva .. 8 55
3 Definida, J. Baffica 4 56
3—4 Estrela Azul, L. Rigoni . 1 56
5 Ita do Norte, D. Moreno 7 56
4—6 Vovó Anna, R. Filho .. 5 56
7 Atrevila, F. G. Silva .. 2 56

2.º PAREO — A's 14 horas — 1.400 metros — Cr$ 70.000,00.

Quilos

1—1 My Own, E. Castillo ... 2 54
2—2 Tabajar, U. Cunha 1 54
3—3 Love Affair, M. Henrique . 4 54
4 Kansas Gay, D. Moreno . 5 54
4—5 Cósmico, L. Rigoni 6 54
" Coligny, J. Portilho 3 54

3.º PAREO — A's 14,30 horas — 1.000 metros (grama) — Cr$ 70.000,00.

Quilos

1—1 Sorelá, M. Silva 3 54
2—2 Vanja, J. Portilho 1 54
3 Libra, L. Vieira 5 54
3—4 Iaô, I. Amaral 2 54
" D. Henriqueta, A. G. Silva. 7 54
4—5 Dinazarde, L. Rigoni .. 6 54
" Campeche, D. Moreno .. 4 54

4.º PAREO — A's 15 horas — 1.000 metros (grama) — Cr$ 70.000,00.

Quilos

1—1 Empire, F. Irigoyen 4 55
2 Clairon, E. Castillo 1 55
2—3 Cascador, J. Ramos 7 55
4 Marraschino, R. Garcia . 8 55
3—5 Urânio, M. Silva 2 55
6 Galeon d'Or, D. Moreno 5 55
4—7 Boulevar d'Or, I. Amaral . 6 55
8 Furacão, Não Corre 3 55

5.º PAREO — A's 15,30 horas — 1.600 metros — Cr$ 75.000,00.

Quilos

1—1 Jalerino, J. Portilho ... 4 57
2—2 Dick, M. Henrique 1 51
3—3 Abduzi, A. G. Silva .. 3 51
4—4 Farolete, M. Silva 5 51
5 Silurian, F. Irigoyen 2 51

6.º PAREO — A's 16 horas — 1.500 metros — Cr$ 70.000,00 — (Betting)

Quilos

1—1 Mecenas, U. Cunha 2 55
2 Caballero, V. Andrade . 1 55
2—3 Finito, A. Ribas 4 55
4 Upas, P. Labre 5 55
3—5 Eldorado, E. Castillo 8 55
6 Criterion, P. Fernandes . 9 55
4—7 Ormai, L. Diaz 7 55
8 Sinhô, L. Rigoni 3 55
" Fio de Ouro, D. Moreno 6 55

7.º PAREO — "Campanha Nacional Educativa de Combate ao Câncer" — 1.900 metros — A's 16,30 horas — (Betting) — Cr$ 90.000,00.

Quilos

1—1 Baccarat, I. Amaral 4 55
" Bon Soir, L. Rigoni .. 5 55
2—2 Mobar, A. G. Silva 9 55
3 Umbuzeiro, D. Moreno .. 8 55
3—4 Relatório, J. Portilho ... 3 55
5 Commodore, M. Silva ... 10 55
6 Pinta Lorde, U. Cunha . 1 55
4—7 Uta, E. Castillo 2 55
8 Pedro Bala, L. Lins 7 55
9 Togo, A. Cardoso 6 55

8.º PAREO — A's 17 horas — 1.400 metros — Cr $55.000,00 (Betting)

Quilos

1—1 Junardo, U. Cunha 6 52
2 Zig-Zag, I. Amaral 9 60
2—3 Bororó, D. Moreno 3 56
4 Firmino, L. Diaz 11 56
5 Nêga Fulô, H. Cunha .. 7 52
3—6 Gardu, J. Ramos 8 52
7 El Mayor, A. G. Silva .. 1 52
8 Next, R. Garcia 2 56
4—9 Don Juan, M. Alves 10 52
10 Rondador, J. Baffica ... 4 52
" Pampurino, D. P. Silva . 5 58

Corrida de domingo

1.º PAREO — A's 13,30 horas — 2.000 metros — Cr$ 72.000,00.

Quilos

1—1 Querir, L. Rigoni 2 54
2—2 Bom Dia, D. P. Silva .. 5 56
3 Oviedo, J. Portilho 3 52
3—4 Gullière, H. Lima 4 54
5 High Red, P. Fernandes . 1 52
4—6 Patoleiro, N. Guimarães . 6 56
7 Cardeal, A. G. Silva .. 7 60

2.º PAREO — A's 14 horas — 1.200 metros — Cr$ 75.000,00.

Quilos

1—1 Partidária, J. Silva 5 54
2—2 Corupá, M. Silva 6 54
3—3 Miss Grillo, D. P. Silva . 4 54
4 Régia, A. G. Silva 1 54
4—5 British Fox, M. Henrique 2 54
6 Catuana, F. Viana 3 54

3.º PAREO — A's 14,30 horas — 1.300 metros — Cr$ 65.000,00.

Quilos

1—1 Exaustão, A. Barbosa .. 4 56
2—2 E. do Oeste, J. aBffica . 6 56
3—3 Eterna, M. Henrique ... 3 56
4 Sheba, H. Cunha 2 56
4—5 Kzerade, J. Graça 1 56
6 Belle Armada, F. G. Silva 5 56

4.º PAREO — A's 14.30 horas — 1.200 metros — Cr$ 70.000,00.

Quilos

1—1 Corbeille, F. G. Silva . 9 56
2 Desculpa, H. Rebello .. 4 56
2—3 Tavua, M. Silva 2 56
4 Echaporã, A. Nascimento 7 56
3—5 Experiência, L. Rigoni . 6 56
6 Onaya, A. Neri 3 56
7 Barriére, A. Caceres .. 10 56
4—8 Osastra, H. Lima 8 56
9 Carta Azul, E. Gibson . 9 56
" Ibaybai, A. G. Silva .. 5 56

5.º PAREO — A's 15,30 horas — 1.300 metros — Cr$ 70.000,00.

Quilos

1—1 Infrene, M. Henrique . 4 54
2—2 Blast, U. Cunha 5 54
3 Ibacury, A. G. Silva .. 1 50
3—4 Ulysses, F. Irigoyen ... 6 54
5 Desplante, R. Filho 3 54
4—6 Tate, M. Silva 7 58
" Tino, J. Portilho 2 54

6.º PAREO — A's 16 horas — 1.000 metros — Cr$ 70.000,00 (Betting).

Quilos

1—1 Zezinho, J. Vieira 11 54
2 Val, M. Silva 8 54
2—3 Vesper, J. Portilho 3 54
4 Coligny, Não Corre 6 54
5 Kopar, Não Corre 1 54
3—6 Continental, U. Cunha . 9 54
7 Caiboaté, L. Rigoni 4 54
8 Guarda, L. Diaz 10 54
4—9 British Flier, N. Corre .. 5 54
10 Voraz, R. Filho 2 54
11 Goethe, A. G. Silva 7 54

7.º PAREO — "Grande Prêmio Diana" — A's 16,30 horas — 2.00 metros — (Betting) — Cr$ 600.000,00.

Quilos

1—1 Urge, M. Silva 13 55
" Urucu, U. Cunha 11 55
" Ujá, J. Portilho 5 55
2 Paramour, A. G. Silva . 14 55
2—3 Harmony, N. Guimarães . 12 55
4 Umbria, D. Moreira ... 6 55
5 Illora, J. Baffica 9 55
6 Revolução, D. P. Silva . 15 55
3—7 Harmoniosa, F. Irigoyen 16 55
8 Faz Assim, L. Diaz 3 55
9 Cordeona, J. Tinoco ... 1 55
10 Namorada, E. Gonçalves . 4 55
4-11 Cinderella, L. Rigoni .. 2 55
12 Sinfonia, O. Ulloa 10 55
13 Tendresse, A. Marçal .. 7 55
" Kuty, L. Leighton 8 55

8.º PAREO — A's 17 horas — 1.600 metros — Cr$ 55.000,00 (Betting)

1—1 Glorin, M. Silva 9 60
" Johnny, M. Henrique .. 12 60
2 F. Belmont, C. Paranhos 2 52
2—3 Aratau, F. G. Silva 8 58
4 Gaúcho Sombra, P. Labre 4 54
5 Januário, A. Nascimento 5 56
6 Eslávico, J. Silva 14 54
3—7 Mon Ami, P. Fernandes 15 60
8 Magista, A. G. Silva .. 1 52
9 Baicuri, H. Cunha 3 52
10 Esperidião, J. Ramos ... 11 52
4-11 Chiquito, D. Moreno .. 7 54
12 Dreiphus, M. Alves 13 52
13 Impulsivo, R. G. Martins 10 52
" Firebolt, H. Lima 6 52

Rondó dos Cavalões

A indisciplina do Levy

Nas resoluções da C. C., do dia 12 de maio p. p., tinha assim: «Suspender por 8 dias o tratador Levy Ferreira, por indisciplina».

Li, e fiquei pensando: «Mas o Levy! Tão quieto, casmurrão, que quase não fala, que não se mete com ninguém, que não é de briga, como eu, que teria feito, êle, pra levar aquela suspensão?

Curiosa, procurei saber o que tinha havido, e acabei apurando tudo direitinho. E agora vou contar pra vocês.

Um dia dêstes, de manhã, no prado, o cavalo Cadi, foi atacado de cólicas. Começou a cavar, e a olhar pra barriga (indício seguro de cólica. Quem lida com os cavalinhos sabe perfeitamente disto); depois deitou-se (indício que a cólica é da braba) e, inquieto, começou a virar de um lado pra outro, na areia.

Levy chamou o veterinário de plantão, e pediu-lhe que desse um remédio para o bicho, pra fazer passar a cólica.

O veterinário (um novato, recém admitido no, já, super numeroso quadro dos veterinários do Jockey Club Brasileiro) chegou, e, deitando importância, disse: «E' preciso fazer o diagnóstico».

— «E' cólica doutor, disse o Levy. Não tem alguma injeção contra cólica, aí, pra o senhor dar, no cavalo?»

— «Temos que fazer o diagnóstico primeiro», repetiu o veterinário; e acrescentou: «o senhor não pode trabalhar êsse cavalo hoje».

— «Ora doutor, o senhor, então, acha que eu vou trabalhar o cavalo», retrucou, entre espantado e irritado, o Levy. «A parte de treinamento e trabalho o senhor pode deixar comigo, porque eu sei o que devo fazer; eu queria, só, que o senhor medicasse o animal».

Depois dêsse diálogo, o Levy afastou-se, e foi marcar o trabalho de um outro cavalo seu. No caminho, encontrou o capitão Mozart, veterinário que, geralmente, atende aos animais da cocheira do Levy. Este contou-lhe o que se passara e pediu ao Mozar para ir ver o Cadi, mas dando um jeito de não melindrar o veterinário do Jockey.

— «Pode deixar que eu arranjo», respondeu o Mozart.

Quando o Levy voltou, o Mozart estava cuidando do bicho.

— «Como é, deu certo?» indagou o tratador.

— «Não houve dificuldade nenhuma, respondeu o Mozart. Expliquei-lhe que cuido dos seus animais, e êle entregou-me o cavalo».

Tudo fazia crer que a história acabaria aí, não é? Mas vocês vão ver, que não acabou, não.

O veterinário, ou alguém por êle, deu parte do ocorrido à C. C. e, então, o malcriado Levy, que ousara dizer ao doutor que, na parte referente a trabalho e treinamento, êle sabia o que tinha a fazer, Levy, por essa má-criação sem nome, nos anais do turfe, teve o merecido castigo: 8 dias na cêrca.

A estas horas o veterináriozinho deve estar satisfeito, pois não mostrou que êle pode mais? «Conheceu papudo?» Naturalmente que êsse «conheceu papudo» êle não diz alto, pra todo mundo ouvir, mas que tá pensando, tá.

Levy, meu velho, na próxima vez, tenha mais cuidado com a língua, viu?

INAH DE MORAES

CÊRCA EXTERNA — Oscar Varêda

Umas e outras da corridinha de ontem lá no Hipódromo da Gávea.

— STARASTA finalmente desencabulou, agradecendo uma direção precisa de «Pancho» Irigoyen. Era uma favorita! Como não diria o sr. Teófilo de Vasconcelos.

— BLONDE vai ganhar cedo nesta turma. Estava feia que nem o Mezaros quando acorda, e sòmente nos últimos 200 metros foram agarrar a bichinha. Boa pinta para estréia.

— A coisa seguiu com uma vitória dêste tamanho do Castillo. Apanhou a garota SERRANA, colocou no colo amigo e pronto! JACOARÁ, apesar da malícia do «Bequinho», ficou para a próxima.

— RETINTO foi o seguinte, mas deu um bruto susto, já que TELL veio na reta para dominar de verdade.

— Poule de doze assim não devia fazer a gente gritar nem um pouquinho na torcida.

— HILO-DEORO, que sempre corre na frente, largou bem o fino o sr. Ubirajara Cunha. Trouxe o HELVÉTICO para engolir o bife depois do SAMURAI entrar na reta com o dito mastigado.

— Vitória maiúscula do jóquei-babá. Anda mesmo correndo e ficou de golpe para penúltimo. Voltou num fôlego só e parou como não podia deixar de ser, na reta. Depois, Castillo, você explica esta, que eu não entendi. Tá?

— GRAAL cada vez corre menos e o Adair Feijó cada vez ganha mais cabelos brancos. Eta cavalinho ingrato!

— Páreo de matungos tudo acontece. Parece até Campeonato Rio-São Paulo.

— Desta vez fracassou ORCHITA e venceu DUX. Um resultado pra lá de marôto.

— Estou tirando o meu chapéu para o sr. H. Rebelo por causa daquele final apavorado do cavalo DEL RIO. Também se o rapaz não sacode o atleta na hora, era uma vez um gato chinês.

— CAMABIS é um bicho reservado para os grandes papelões. E' todo maluco. Ontem nem deu as caras em atuação completamente infeliz mesmo! — Vá entender um atleta assim...

— A história terminou com KIBAR em completo estado de castigo. Sabe lá o que é DEL RIO pra cima do SOVÉO (estava inscrito, sim) naquele padrão.

— O dia foi meio marôto, mas resta o consôlo de que amanhã tem mais. Já viu turfista de raça negar fogo?

Eles chegaram ASSIM...

Starasta vence Irme, Grande Gala na dupla. Blonde em terceiro

Serrana, bem "tocada" pelo Castillo, anula as pretensões de Jacoará

Retinto a puro galope bate o rival Tell

Helvético confirma o seu bom retrospecto, derrotando Samurai

Dux, pilotado por Luis Rigoni, derrota a "out-sider" Ma Pomme

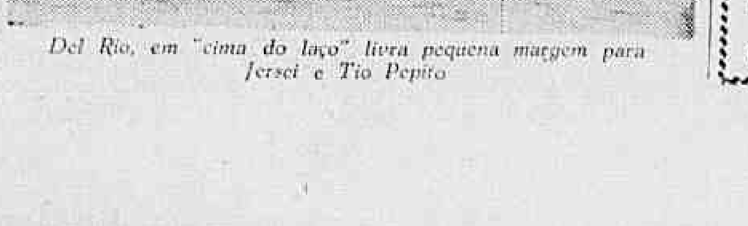

Del Rio, em "cima do laço" livra pequena margem para Jersei e Tio Pepito

Retinto venceu firme o melhor páreo de ontem

Na tarde de ontem o Jockey Club Brasileiro fêz realizar mais uma "extraordinária", constituída de sete páreos entre os quais o segundo, o terceiro e o quarto foram os que mais agradaram ao público presente no Hipódromo. Aquelas provas foram levantadas respectivamente pelos animais Serrana (E. Castillo), Retinto (L. Rigoni) e Helvético (U. Cunha). O maior favorita da tarde foi o parelheiro Retinto que vendeu 97.314 poules.

RESULTADOS E RATEIOS

Eis os resultados completos da reunião de ontem e os rateios eventuais:

1. Páreo — 1.500 metros — Pista: A. L. — Prêmios: Cr$ 60.000,00 — Cr$ 18.000,00 — Cr$ 12.000,00 — Cr$ 9.000,00 e Cr$ 5.000,00

1.º	Starasta — F. Irigoien	58	64.014	17,00	11	2.305	241,00
2.º	G. Gala — L. Rigoni	56	31.648	34,00	12	30.808	18,00
3.º	Blonde — P. Coelho	52	9.328	114,00	13	12.365	45,00
4.º	R. Cacha — P. Fernandes .	54	9.889	110,00	14	4.851	114,00
5.º	D. Velvet — J. Baffica ...	52	4.491	237,00	23	2.552	218,00
6.º	Sépia — J. Graça	55	1.401	731,00	23	10.362	51,00
7.º	Sanha — M. Silva	56	7.015	155,00	24	3.100	173,00
8.º	Tia Palmira — J. Barros .	51	4.491	—	33	1.429	380,00
9.º	Suave — E. Furquim	54	1.435	759,00	34	1.795	309,00
10.º	Sans Gêne — A. Marçal	54	1.355	804,00	44	336	1.652,00
11.º	Descaída — H. Cunha	49	6.126	178,00			
			137.092			60.812	

Não correu: Aure.

Diferenças: 1 corpo e 1/2 corpo — Tempo: 96"2/5 — Vencedor: (1) 17,00 — Dupla: (12) 18,00 — Placês: (1) 11,00 — (4) 12,00 e (8) 22,00 — Movimento do páreo: Cr$ 2.514.900,00.

STARASTA — F. C. — 5 anos — S. Paulo — Por: Bala Hissar e Staraya — Proprietário: Stud Seabra — Treinador: Domingos Ferreira — Criador: Roberto e Nelson Seabra.

2.º Páreo — 1.500 metros — Pista: A. L. — Prêmios: Cr$ 70.000,00 — Cr$ 21.000,00 — Cr$ 14.000,00 e Cr$ 10.500,00

1.º	Serrana — E. Castillo	55	41.915	30,00	11	515	1.174,00
2.º	Jacoara — M. Silva	55	53.682	23,00	12	17.712	24,00
3.º	Ferrugem — H. Lima	53	31.767	39,00	13	23.322	26,00
4.º	Itajubá — F. Irigoien	55	11.275	111,00	14	3.262	184,00
5.º	Star Light — U. Cunha ..	55	12.774	101,00	22	2.133	282,00
6.º	Utinga — J. Portilho	55	5.147	242,00	23	20.327	30,00
7.º	Fair Cagel — I. Pinheiro .	56	774	1.612,00	24	2.058	291,00
					33	2.798	216,00
			156.920		34	3.892	155,00
						76.049	

Não correu: Castille.

Diferenças: 1 corpo e 3 corpos — Tempo: 96"1/5 — Vencedor: (1) 30,00 — Dupla: (13) 26,00 — Placês: (1) 16,00 e (6) 15,00 — Movimento do páreo: Cr$ 2.670.110,00.

SERRANA — F. A. — 3 anos — S. Paulo — Por: Fort Napoleon e Canicula — Proprietário: Stud L. de Paula Machado — Treinador: Ernani Freitas — Criador: Haras São José e Expeditus.

3.º Páreo — 1.600 metros — Pista: A. L. — Prêmios: Cr$ 70.000,00 — Cr$ 21.000,00 — Cr$ 14.000,00 e Cr$ 10.500,00

1.º	Retinto — L. Rigoni	56	97.314	12,00	12	1.637	442,00
2.º	Tell — M. Silva	56	21.415	56,00	13	2.706	268,00
3.º	Bréville — D. P. Silva	56	3.694	326,00	14	8.750	82,00
4.º	T. the Second — A. G. Silva	52	9.018	125,00	22	1.040	607,00
5.º	Equivoco — D. Moreno ...	55	11.018	109,00	23	4.323	168,00
6.º	Oedro — A. Caceres	56	1.816	663,00	24	19.377	37,00
7.º	El Faqui — F. Irigoien ...	56	6.618	182,00	33	1.742	416,00
					34	43.619	17,00
			151.474		44	7.894	92,00
						91.135	

Não correu: El Mayoral.

Diferenças: 1 1/2 corpo e 2 corpos — Tempo: 102"2/5 — Vencedor: (7) 12,00 — Dupla: (34) 17,00 — Placês: (7) 10,00 e (5) 12,00 — Movimento do páreo: Cr$ 2.845.400,00.

RETINTO — M. P. — 4 anos — S. Paulo — Por: High Sheriffe e Quatia — Proprietário: Stud Arpege — Treinador: Alexandre Corrêa — Criador: Haras São José e Expeditus.

4.º Páreo — 1.400 metros — Pista: A. L. — Prêmios: Cr$ 60.000,00 — Cr$ 18.000,00 — Cr$ 12.000,00 e Cr$ 9.000,00

1.º	Helvético — U. Cunha	52	48.137	29,00	11	1.051	705,00
2.º	Samurai — L. Rigoni	60	13.266	102,00	12	19.413	38,00
3.º	Tejo — M. Silva	52	45.471	31,00	13	10.490	71,00
4.º	Hilo-Deoro — E. Castillo ..	56	51.900	27,00	14	17.123	43,00
5.º	Sagú — F. Irigoien	52	45.471	—	23	10.547	70,00
6.º	Minueto — J. Portilho ...	54	15.266	92,00	24	19.174	38,00
7.º	Graal — P. Fernandes	60	2.600	542,00	33	1.974	376,00
					34	10.448	71,00
			177.289		44	2.973	249,00
						93.295	

Não correu: Cardeal.

Diferenças: 3/4 de corpo e 3 corpos — Tempo: 87"1/5 — Vencedor: (3) 20,00 — Dupla: (23) 70,00 — Placês: (3) 18,00 e (5) 34,00 — Movimento do páreo: Cr$ 3.036.770,00.

HELVETICO — M. C. — 5 anos — Paraná — Por: Fair Trader e Colona — Proprietário: Stud Helvetico — Treinador: Afonso de Souza — Criador: Haras Paraná Ltda.

5.º Páreo — 1.400 metros — Pista: A. L. — Prêmios: Cr$ 55.000,00 — Cr$ 17.500,00 — Cr$ 11.000,00 — Cr$ 8.250,00 e Cr$ 5.000,00

1.º	Dux — L. Rigoni	56	14.734	85,00	11	3.218	202,00
2.º	Ma Pomme — M. Henrique	54	7.735	162,00	12	23.132	28,00
3.º	Sedutora — M. Alves	50	9.258	136,00	13	20.335	32,00
4.º	Condor — D. Moreno	55	6.518	193,00	14	11.709	56,00
5.º	Sportsman — C. Carvalho .	53	1.058	1.187,00	22	2.570	253,00
6.º	Orchita — H. Cunha	51	71.371	18,00	23	8.532	74,00
7.º	Aure — I. Amaral	52	21.852	57,00	24	3.963	164,00
8.º	Diaria — R. G. Martins ..	50	2.980	422,00	33	2.801	232,00
9.º	Picuhy — V. Andrade	54	4.688	266,00	34	4.435	147,00
10.º	Sundew — J. Baffica	50	4.688	—	44	834	780,00
11.º	Samoo — J. Ramos	52	10.518	119,00			
12.º	Labiosa — A. G. Silva	50	3.913	212,00		81.829	
13.º	Hasta Mañana — J. Barros	51	1.491	897,00			
			158.026				

Não correram: Bântu e Dorondongos.

Diferenças: 1 corpo e 1 1/2 corpo — Tempo: 91"1/5 — Vencedor: (10) 85,00 — Dupla: (23) 74,00 — Placês: (10) 35,00 — (5) 59,00 e (8) 59,00 — Movimento do páreo: Cr$ 2.906.280,00.

DUX — M. A. — 5 anos — M. Gerais — Por: Admiral's Yarn e Mangerona — Proprietário: Leopoldo Canale — Treinador: Alexandre Corrêa — Criador: Remonta do Exercito.

6.º Páreo — 1.900 metros — Pista: A. L. — Prêmios: Cr$ 66.000,00 — Cr$ 19.800,00 — Cr$ 13.200,00 — Cr$ 9.900,00 e Cr$ 5.000,00

1.º	Del Rio — H. Rebelo	56	2.324	57,00	11	585	1.338,00
2.º	Jersei — L. Rigoni	58	19.605	59,00	12	12.512	62,00
3.º	Tio Giulite — P. Tavares .	52	9.197	125,00	13	16.320	46,00
4.º	Japomar — O. Serra	58	11.421	101,00	14	36.416	21,00
5.º	Minochino — J. Baffica ..	52	12.083	95,00	22	590	571,00
6.º	Régio — P. Teixeira	52	5.533	208,00	23	3.993	196,00
7.º	Camabis — J. Portilho ...	58	64.734	18,00	24	8.672	90,00
8.º	Erônico — A. Nascimento .	52	718	1.604,00	33	378	2.082,00
9.º	Fair Clever — D. Moreno ..	53	1.261	913,00	34	9.650	81,00
					44	8.893	87,50
			144.836				

Diferenças: pescoço e 1/2 cabeça — Tempo: 123" — Vencedor: (8) 57,00 — Dupla: (44) 87,00 — Placês: (8) 21,00 — (7) 13,00 e (9) 24,00 — Movimento do páreo: Cr$ 2.777.300,00.

DEL RIO — M. C. — 6 anos — S. Paulo — Por: Arrow e Desolada — Proprietário: Manoel J. Almeida Neto — Treinador: Valdemiro Oliveira — Criador: Otacilio P. Gonçalves.

7.º Páreo — 1.500 metros — Pista: A. L. — Prêmios: Cr$ 60.000,00 — Cr$ 18.000,00 — Cr$ 12.000,00 — Cr$ 9.000,00 e Cr$ 5.000,00

1.º	Kibar — L. Rigoni	60	32.146	52,00	11	7.654	97,00
2.º	Sovéo — E. Castillo	60	46.108	36,00	12	16.892	44,00
3.º	Oviedo — J. Portilho	60	19.178	87,00	13	3.721	65,00
4.º	Sião — J. Ramos	56	34.749	48,00	14	14.314	51,00
5.º	Higuero — D. P. Silva ...	56	26.427	63,00	22	6.085	122,00
6.º	Calil — H. Lima	54	1.286	1.287,00	23	9.059	52,00
7.º	Jimmy — U. Cunha	51	3.311	497,00	24	16.543	45,00
8.º	Doutorzinho — A. G. Silva .	56	4.944	336,00	33	632	894,00
9.º	Abateur — O. Macedo	54	14.369	115,00	34	8.180	81,00
10.º	Galope — M. Silva	54	21.760	76,00	44	4.071	135,00
11.º	Iris — P. Tavares	54	199	8.339,00			
12.º	Haralém — A. Marçal	60	3.818	522,00		93.551	
13.º	Hallao — I. Pinheiro	60	1.017	1.583,00			
						98.488	
			208.817				

Diferenças: 1 1/2 corpo e 1 1/2 corpo — Tempo: 95"4/5 — Vencedor: (18) 52,00 — Dupla: (24) 45,00 — Placês: (10) 12,00 — (6) 19,00 e (4) 21,00 — Movimento do páreo: Cr$ 3.448.700,00.

KIBAR — M. C. — 5 anos — S. Paulo — Por: Hidalgo e Cicuta — Proprietário: José Lauro de Freitas — Treinador: Sérgio Freitas — Criador: Haras Santa Anita.

MOVIMENTO DE APOSTAS	Cr$ 20.248.760,00
CONCURSOS	Cr$ 481.295,00
TOTAL	Cr$ 20.730.055,70

G. P. Prefeitura Municipal

O G. P. «Prefeitura Municipal» foi antecipado para sábado, 8 de junho, visto ter sido incluído no programa oficial de recepção do Presidente da República de Portugal a realização do G. P. «Craveiro Lopes» para domingo, 9 de junho. Nesse sentido a Comissão de Corridas, em sua última reunião, ratificou essa modificação de data.

CONCURSOS E BETTINGS

Os concursos e bettings patrocinados pelo Jockey Club Brasileiro, na tarde de ontem, tiveram os seguintes resultados:

CONCURSO DE SEIS PONTOS — 4 ganhadores — Rateio: Cr$ 18.021,00.

"BETTING" SIMPLES — 21 ganhadores — Rateio: Cr$ 1.656,00.

"BETTING" DUPLO — Não houve ganhador — Rateio: Cr$ 229.615,00.

VASCO FIRME NO SEGUNDO LUGAR: RIO-S. PAULO

Pirilo ainda não é o técnico oficial mas vai escolher craques

Embora reafirmando que ainda não recebeu a comunicação oficial da CBD, indicando o seu nome para dirigir a seleção brasileira nos jogos com o selecionado de Portugal, o técnico Silvio Pirilo declarou ontem ao DC que, mesmo nesta situação, apresentará no próximo dia 27 (ao Conselho Técnico), a relação dos jogadores a serem requisitados, já que êste é o desejo do selecionador Luis Vinhais, com quem teve ontem um entendimento.

Silvio Pirilo estêve na entidade da Rua da Quitanda em companhia do dirigente tricolor Ailton Machado (está colaborando com a seleção), tendo sido informado na ocasião pelo sr. Luis Vinhais que a sua requisição oficial dar-se-á a qualquer momento, uma vez que a CBD já enviou a comunicação à FMF, que a encaminhará ao Fluminense, posteriormente.

GENTE NOVA NO "SCRATCH"

Enquadrado nos planos da CBD (preparados em São Paulo com o supervisor Paulo de Carvalho), que falam em renovação de valores, o técnico do Fluminense informou que levará muita gente nova para a seção, não tendo porém adiantado nomes. Explicou ainda que, dado a premência de tempo para formar e treinar a seleção, procurará escolher os jogadores que melhor possam se adaptar mais ràpidamente ao sistema de jôgo que adota, o que implicaria no não aproveitamento de alguns dos grandes nomes do atual futebol brasileiro.

Entre as novas revelações do futebol carioca, que serão chamadas a prestar serviços ao selecionado, segundo se adianta extra-oficialmente nos meios esportivos, estarão os jogadores rubronegros Dida e Moacir.

REUNIÃO NO FLU

Durante a conversa de ontem na CBD entre Pirilo e Luiz Vinhais ficou acertada a realização de uma reunião hoje nas Laranjeiras, com a presença também do sr. Ailton Machado, para acêrto das primeiras medidas com referência à formação do escrete. O ponto principal da discussão será a escolha de local para a concentração dos jogadores.

CBD já aumentou preços

A CBD, que ainda não cuidou de preparar devidamente o selecionado do Brasil para os jogos contra Portugal, pois o time nem sequer treinou, já resolveu com significativo açodamento o problema dos preços que serão cobrados nos referidos encontros internacionais.

Resolveu a entidade, também, o encontro entre as duas seleções (aqui e em São Paulo), começará às 21,30 horas, e a preliminar às 19,30 horas, devendo esta, no Maracanã, ser travada entre um time do Vasco contra seleção da FAE.

(Conclue na 11ª pág.)

Jaburú quer mais dinheiro

PÔRTO, 23 (ANI) — Jaburu quer mais dinheiro. O conhecido jogador de futebol brasileiro pediu 200 contos ao F. C. do Pôrto para a renovação do seu contrato, cujo prazo de validade termina em 15 de setembro. A imprensa desportiva, ao referir-se ao fato, afirma que Jaburu se tornou exigente por ter recebido propostas do América Mineiro e do Vasco da Gama.

CABEÇADA A QUEIMA-ROUPA E GOL DE LIVINHO

Livinho que foi um dos bons elementos da vanguarda vascaina na peleja de ontem, é visto preparando-se para marcar o segundo tento para o seu quadro, aproveitando uma rebatida do goleiro Valter que não conseguiu deter oportuna e certeira cabeçada à queima-roupa de Vavá

Seleção argentina a 12 de junho contra S. Paulo: Pacaembu

SÃO PAULO, 23 — (SP-DC) — A famosa seleção de futebol da Argentina (que recentemente sagrou-se em Lima campeã continental, deverá jogar no Pacaembu, na próximo dia 12 de junho, contra a equipe do São Paulo, por iniciativa dos dirigentes tricolores, com a renda do encontro em favor dos sindicatos dos jogadores brasileiros e argentinos.

Em face do caráter filantrópico de que se revestirá a peleja, a Federação Paulista de Futebol não criou qualquer obstáculo à sua realização, para a qual já concedeu a devida licença.

COMPLETA A SELEÇÃO PLATINA

Segundo informam os dirigentes do São Paulo, o quadro campeão do continente virá integrado por todos os seus grandes valores, exceção feita ao avante Maschio, que foi vendido ao futebol italiano.

O São Paulo, por sua vez, além de seus valores próprios recorrerá a reforços de outros clubes, de modo a formar uma equipe à altura da capacidade do adversário e, se possível, levá-lo de vencida.

ESTA NÃO ENTROU

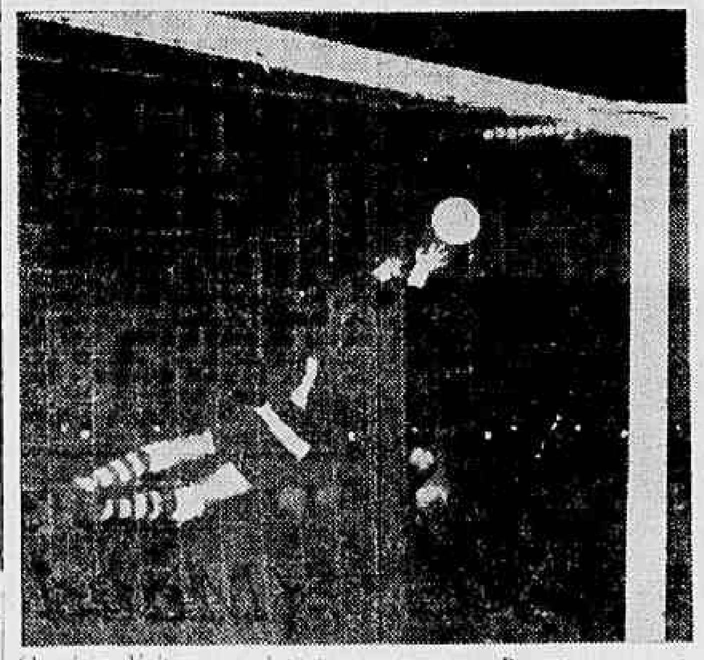

O goleiro Valter que substitui presentemente a Pompéia, apesar dos três tentos que deixou passar, não comprometeu, praticando inclusive ótimas defesas como se vê na foto, espalmando para córner certeiro tiro de Vavá

Perdeu o América (3 a 0): Vavá, Laerte e Livinho

Num jôgo fraquíssimo, com assistência diminuta (Cr$ ..... 160.100,00), o Vasco da Gama venceu ao América, por 3 a 0 (1.º tempo: 1 a 0), ontem, à noite, no Maracanã, em mais um "match" pelo Torneio "Rio-São Paulo", onde os vascaínos mantiveram a segunda colocação.

Resultado justo, já que os comandados de Martim Francisco, embora não apresentando grande técnica, souberam melhor aproveitar as oportunidades oferecidas por um adversário que vem exibindo um péssimo futebol nesta temporada.

OS GOLEADORES

O primeiro tento da noitada foi marcado pelo médio Laerte, aos 22 minutos, num lance que começou nos pés de Vavá, que cedeu a Pinga, êste driblou a Rubens e deu um passe para trás, entrou Laerte e fulminou.

No segundo tempo, aos 7 minutos, Vavá cabeceou à queima-roupa, rebateu o goleiro Valter e Livinho, na recarga, empurrou para as rêdes, assinalando o segundo gol.

Vavá, aos 28 minutos encerrou a contagem, conquistando o terceiro tento, após Livinho haver encobertо a Agnelo e colocado o centro-avante frente a frente com o arqueiro.

TIMES E JUIZ

VASCO: Carlos Alberto; Paulinho e Belini; Laerte, Orlando e Ortunho (Dario); Sabará (Laerte e depois Almir), Livinho, Vavá, Valter e Pinga.

AMÉRICA: Valter; Lúcio e Edson; Rubens, Tinoco (Agnelo) e Maneco, Romeiro (Canário), Genuíno, Leônidas, Alarcon e Ferreira.

Arbitrou o prélio o juiz Wilson Lopes de Sousa, com atuação de regular para boa, bem auxiliado por Frederico Lopes e Amilcar Ferreira.

EM S. PAULO

Surpreendentemente a Portuguesa abateu ao São Paulo, por 3 a 1, tendo a arrecadação somado: Cr$ 293.110,00.

Cedido Djair

S. PAULO, 24 (Sport Press) — Em ofício enviado à Federação Paulista o Taubaté comunicou que nada tem a opor à transferência de seu ex-profissional Dajir para o Fluminense do Rio, pelo que o passe do jogador deverá ser imediatamente enviado à Federação Metropolitana possibilitando a estréia do jogador no tricolor carioca.

Empataram Argentina e Uruguai

MONTEVIDÉU, 23 (U.P.) — Terminou empatado por 0x0 o encontro disputado hoje, nesta Capital, entre os selecionados da Argentina e do Uruguai.

O encontro foi assistido por 45.000 pessoas e realizou-se em disputa da Copa Newton.

Colocação Pentatlo Moderno

SAN ANTONIO, Texas, 23 — (UP) — A equipe "A" dos Estados Unidos passou para o primeiro lugar na classificação por equipes do Pentatlo Moderno, ao anunciarem os juízes dessas provas as novas tabelas de pontos, que colocam a Suécia em quinto lugar, em vez do primeiro, o México em segundo, a Suiça em terceiro e o Brasil em quarto.

Depois das provas de ontem, os árbitros anunciaram que os suecos estavam na dianteira, com 5.226 pontos, e que os americanos ocupavam o segundo lugar, com 5.029.

BRASILEIROS

Não obstante, uma revisão efetuada hoje coloca os americanos à frente, com 5.029 pontos, seguido pelos mexicanos com 4.813; os suíços, com 4.570; e os brasileiros, com 4.494.

Depois das duas primeiras provas — hipismo e esgrima — a equipe "B" americana tem 4.314 pontos.

DA GAMA BAIXA PREÇO PARA TRAZER HUNGRIA

BOB MATIAS EXIBE A CLASSE

Na qualidade de autêntica celebridade do mundo esportivo, o campeoníssimo Bob Mathias (entre nós desde anteontem) teve um dia movimentado ontem: visitou o Catete na parte da manhã, sendo recebido pelo presidente J. K.; almoçou na Escola Naval, perante cuja oficialidade exibiu um pouco de sua técnica apurada; e, finalmente, estêve no Palácio Guanabara, onde teve contato com o prefeito Negrão de Lima. O bicampeão olímpico do Decatlo fará a sua primeira exibição em público no próximo domingo, na pista de atletismo do Estádio do Maracanã. — No flagrante, colhido quando da visita à Escola Naval, Bob Mathias ensina à marujada como se transpõe um obstáculo

Apresentou três propostas para a CBD escolher

Numa reviravolta surpreendente, o empresário José da Gama entregou à CBD, ontem, um plano contendo três bases financeiras para a apresentação do selecionado da Hungria, no Brasil, uma das quais prevê a exibição dos craques magiares mediante o pagamento de apenas a importância de 5 mil dólares (de início foi pedido 35 mil dólares), por jôgo.

A decisão do conhecido empresário resulta, sem dúvida, da reação que se levantou contra o alto preço pedido pelos húngaros, o que possivelmente terminaria por levar à não realização da temporada, com prejuízos financeiros para o agenciador, que assim perderia a comissão do negócio.

GANÂNCIA DESENFREADA

Por outro lado, se com as novas propostas estão abertas as possibilidades da exibição do selecionado da Hungria, entre nós, fica claro, também, que nos 35 mil dólares pedido inicialmente, por jôgo, o empresário José da Gama agiu com desenfreada ganância, visando a ganhar milhões no negócio, mesmo com prejuízo da parte da entidade brasileira.

Vendo porém o movimento de repulsa que se originou, o empresário achou melhor voltar atrás, a fim de evitar a suspensão do negócio, que equivaleria a perder uma boa "bolada". Daí os preços mais camaradas, agora presentidos.

AS TRÊS PROPOSTAS

Unidas as três propostas apresentadas pelo empresário José da Gama diz que o selecionado da Hungria jogará no Brasil mediante o pagamento de 5 mil dólares por partida, ficando a CBD, porém, não somente com as despesas de hospedagem da delegação (26 pessoas), como também com o compromisso do nosso escrete jogar na Espanha, em maio do ano que vem, pelo mesmo preço: 5 mil dólares.

A segunda proposta reza que a cota por jôgo será de 25 mil dólares, por partida, com a CBD livre de tôdas as despesas. Finalmente, na terceira proposta, a cota será de 20 mil dólares, com a CBD responsabilizando-se apenas com a questão da hospedagem.

![Pequenas Notícias]

Pequenas NOTÍCIAS

O São Cristovão já acertou uma temporada entre as datas de 25 de maio e 27 de junho pelo interior de Minas. Acompanhará a delegação o árbitro carioca Heitor de Oliveira

◆

A convocação do técnico Silvio Pirilo não seguiu os trâmites legais, pois ao invés do ofício correspondente ser encaminhado primeiramente à FMF, pela CBD, foi enviado diretamente ao Fluminense.

◆

Estão bastante adiantadas as gestões em tôrno à volta do atacante João Carlos ao América. A transferência do jogador foi estabelecida pelo Botafogo em 400 mil cruzeiros.

◆

Diante da desistência do América pela contratação do atacante Valdemar é possível que o Vasco venha a entrar em entendimentos com o Bonsucesso para a sua aquisição.

◆

O jogador Baue: rescindiu amigavelmente o seu contrato com o Botafogo e deverá ingressar no Corintians.

◆

Circula nos meios esportivos que a Portuguêsa continua interessada em contratar o técnico Zezé Moreira para dirigir o seu plantel.

◆

Na proxima segunda-feira, em São Paulo haverá uma reunião dos membros do Conselho Técnico da CBD com o supervisor Paulo de Carvalho para tratar da lista dos jogadores brasileiros que participarão dos jogos contra portuguêses e argentinos.

Doze clubes em ação no Torneio Início de Basquetebol

Os 12 clubes que disputarão o Campeonato Carioca de Basquete — 1.ª Divisão Masculina — desfilarão amanhã no Ginásio do Tijuca T. C. quando participarão do Torneio de Apresentação em homenagem ao Comitê dos Cronistas de Basquete. Serão realizados 11 jogos, obsevando-se que o primeiro — Flamengo x Botafogo — será iniciado às 16 horas, a fim de que a competição termine antes das 23 horas.

De acôrdo com o regulamento do certame, as pelejas terão a duração de 14 minutos, sete por período, com mudança de campo. Na hipótese de empate, a decisão será por três lances cobrados por um jogador de cada equipe. No embate final, o tempo será de 20 minutos, 10 em cada tempo com mudança de campo e 3 minutos de descanso.

O PROGRAMA DE JOGOS

1.º — Flamengo x Botafogo.
2.º — Tijuca x Atlética do Grajaú.
3.º — Riachuelo x Vasco.
4.º — América x Vila.
5.º — Fluminense x Grajaú T. C.
6.º — Sampaio x Sirio.
7.º — Vencedor do 1.º jôgo x Vencedor do 2.º.
8.º — Vencedor do 3.º x Vencedor do 4.º.
9.º — Vencedor do 5.º x Vencedor do 7.º.
10.º — Vencedor do 8.º x Vencedor do 6.º.
11.º — Final — Vencedor do 9.º x Vencedor do 10.º jôgo.

SUPER DE ASPIRANTES

Vem de ser concluída a Parte de Classificação do Campeonato de Aspirantes com o seguinte resultado:

Serie "A" — Classificados — Botafogo e Flamengo.

Serie "B" — Classificado o Tijuca T. C. (único invicto).

A segunda vaga será disputada pelo Fluminense e Grajaú, empatados em 2.º lugar.

Serie "C" — Desempate.

Sampaio, Sirio e Vasco, colocados em 1.º lugar, para classificação dos dois primeiros lugares.

NO RIO O BIGUÁ

Após exibir-se em Belo Horizonte e São Paulo jogará amanhã nesta Capital a equipe juvenil do Clube Biguá, de Vila Biarritz, do Uruguai. Os jovens cestobolistas orientais enfrentarão o conjunto do Colégio Anglo-Americano, realizando-se êste embate no ginásio da referida escola, sito à Praia de Botafogo.

REUNIÃO DE COMISSÃO

A Comissão Executiva do Mundial de Basquete Feminino estará hoje em reunião para entrar em entendimentos com o presidente da Comissão de Alojamentos, Alcides Paiva.

Esta reunião está prevista para às 17,30 horas na sala da C. B. B.

REUNIÃO DOS PRESIDENTES

Está programado para a próxima semana uma reunião da Comissão Executiva do Segundo Campeonato Mundial de Basquete Feminino com os presidentes de tôdas as comissões que dirigirão aquele grande certame internacional. Na ocasião, será apresentada e aprovada pela Comissão Executiva a relação dos integrantes das várias comissões instituídas para a melhor organização do certame.

INSISTE A RÚSSIA

Mais uma vez a Federação que dirige o basquete da URSS endereçou um convite à C. B. B. para fazer-se representar nos jogos de Amizade a realizar-se em Moscou.

Querem os soviéticos a participação da Seleção Brasileira de Basquete e propõem o custeio da delegação nacional de Berlim a Moscou e tôdas as despesas dos brasileiros durante a permanência na Capital russa.

Podemos assegurar que a C. B. B. mais uma vez recusará o convite da URSS.

Botafogo hoje em J. de Fora

JUIZ DE FORA, 24 (SP-DC) — O quadro principal do Botafogo de Futebol e Regatas, integrado inclusive por Didi e Nilton Santos (estavam licenciados), jogará esta noite no estádio Procópio Teixeira, uma interessante partida amistosa contra o Esporte Clube, bicampeão local, em cumprimento a um convite feito por esta agremiação montanhesa.

O encontro, que é aguardado com grande interêsse pelo público da Manchester Mineira, poderá servir de trampolim a uma vitória dos locais, com o que se desforrarão da derrota bem recente, diante do Vasco, por 4x2, em jogo disputado aqui mesmo em Juiz de Fora. Entretanto, ainda surge o quadro carioca como favorito, em face de sua maior qualidade técnica.

QUADROS PROVAVEIS

BOTAFOGO: Amauri; Beto, Domicio e Nilton Santos; Matias e Pampolini; Garrincha, Didi, Paulinho, João Carlos e Quarentinha.

ESPORTE: Paraguassú; Bicota e Luis Gonzaga; Dunga, Ari Costa e Pedro; Tihozinho, Aloisio, Pirilo, Isaias e Trocador.

A IDADE ENGANA

Em poucas ocasiões, talvez a idade foi tão enganosa como na foto acima, em que se vêem dois craques inglêses, com ares de veteraníssimos, mas que são na verdade elementos em plena atividade no futebol britânico. O flagrante foi colhido no decorrer de uma partida travada em Nova York, entre Ottenham Hotspurs e o Glasgow Celtic. O craque de calção prêto, Tom Harmer, do Hotspurs, controla a pelota na cabeça, enquanto seu adversário, Charlie Tully, do Celtics, cuja juventude parece ter sido coisa de épocas distantes, tenta intercepta-lo, para impedir a jogada. — (Foto INP-DC)

Fluminense quer evitar desfalques para não perder

O Fluminense fará todos os esforços para evitar que seu plantel venha a sofrer qualquer desfalque na peleja de domingo, contra o Santos, no Pacaembu, uma vez que com uma simples vitória nos três compromissos que ainda tem a saldar, sagrar-se-á campeão do Torneio "Rio-São Paulo".

Assim é que foi recebida com agrado pelos tricolores a afirmativa do dr. Paes Barreto de que Jair Francisco, Valdo e Vitor Gonzalez, que se contundiram no último encontro frente aos cruzmaltinos, domingo estarão em ação completando o conjunto.

CUIDADOS ESPECIAIS

Há a assinalar que o artilheiro Valdo, contundido no tornozelo, e o goleiro Vitor Gonzalez na vista vem merecendo cuidados especiais razão porque é bem possível que não participem do ligeiro coletivo programado pelo técnico Silvio Pirilo para a manhã de hoje por medida de precaução.

Por outro lado, o meia Jair Francisco apresenta sensíveis melhoras na perna atingida, e isso equivale a afirmar que estará em atividade.

VIAGEM DE TREM

Pelo que ficou estabelecido pela direção tricolor a viagem da delegação com destino à capital bandeirante será noturna e de trem ("Vera Cruz"), que o jôgo

(Conclui na 11ª pagina)

CBDU e o Mundial de Paris

A Confederação Brasileira de Desportos Universitários elaborou o seguinte programa, que visa a formação da turma que deverá intervir nos proximos Jogos Universitários Mundiais, que serão realizados em Paris, em setembro:

MAIO — Até o dia 30 — Apresentação pelas federações dos nomes dos atletas em condições de disputar as eliminatórias de natação, voleibol, atletismo, bola ao cesto e polo aquatico.

OUTROS FATOS

JUNHO — 13 — Convocação dos atletas de bola ao cesto e polo aquático; JULHO — 1.º — Apresentação dos atletas e início do treinamento de bola ao cesto e polo aquático. Eliminatórias de seleção para tentativa dos índices eliminatórios de atletismo e natação; Dia 20 — Treinamento dos atletas que satisfizerem os índices eliminatórios de atletismo e natação. Competições eliminatórias de seleção de tenis; Dia 27 — Eliminatórias para tentativas dos índices mínimos e formação definitiva da turma de atletismo e natação; Dia 31 — Apresentação pelos diretores esportivos da relação definitiva dos atletas que comporão a delegação da CBDU; Agôsto — de 1 a 25 — Treinamento e competições oficiais (tôdas as turmas); Dia 26 — Embarque (?); Dia 31 — Início dos Jogos Universitários Mundiais.

(Conclui na 11.ª pag.)

Índio renovou com Fla (2 anos); agora Grosics e Benitez

O problema Indio-Flamengo, está inteiramente superado com a decisão do jogador em renovar novo contrato com o clube rubronegro, pelo período de dois anos, com salários de 25 mil cruzeiros, conforme aliás era seu intento (desejava melhoria financeira) pondo um ponto final, assim, à eventualidade de sua transferência para o futebol bandeirante.

Por outro lado, o grêmio da Gávea continua disposto a preparar seu plantel para a temporada que se avizinha e, para tanto, não sòmente permanece interessado na contratação de Grosics (ex-goleiro do Honved, como também no retôrno de Benitez (atualmente emprestado ao Náutico, de Recife.

TUDO PARA FORMAR UM BOM TIME

Segundo esclarecem dirigentes rubronegros o Flamengo está vivamente interessado em formar um bom time para a próxima temporada e por isso mesmo, não pensou em momento algum na venda de Índio, embora diversos clubes, como o Palmeiras e o Corintians, se tivessem mostrado interessados na aquisição do jogador.

Ressaltam os responsáveis pelo quadro da Gávea que Indio é autêntica cria do Flamengo e um jogador que não apenas por suas qualidades técnicas como também pelas profissionais, tornou-se elemento indispensável ao conjunto. Daí haverem reconhecido e atendido ao pedido de melhoria de salários pretendida pelo comandante de seu ataque. Isto é, mais 10 mil cruzeiros nos vencimentos.

GROSICS E BENITEZ

Quanto a Grosics informou à reportagem o sr. Adauto Magalhães de Castro, vice-presidente dos Interêsses Profissionais do Flamengo, que o clube permanece interessado em seu concurso, tudo dependendo das condições financeiras e da situação do jogador.

(Conclue na 11ª pág.)

DOENÇAS DA PELE
Sífilis Câncer Eczemas Verrugas Espinhas Queda do Cabelo Furúnculos etc.
Dr. Agostinho da Cunha
Assembléia 73 Tel. 42-1155 e 43-1318 Das 16 às 19 horas

Belo gesto

Não fôsse o gesto precipitado do chefe do gabinete do general Amaury Kruel mandando colocar placas oficiais em todos os carros do DFSP e pintar em suas portas, em uma orgia de letras, o dístico «Polícia», seguido de um grave incidente com o Diretor do Serviço de Transportes, não se saberia que um dos veículos atingidos pela nova medida se destinava ao transporte das espôsas dos altos gestores policiais, prática esta que vem sendo seguida desde muito, tornando-se assim um abuso tolerado.

A coisa porém acabou. E' que, ciente da irregularidade e alertada pela nossa crônica referente ao assunto, a espôsa do general Kruel teve um gesto muito raro nos tempos que correm e que bem define sua personalidade, em uma época em que o interêsse domina completamente os sentidos e a vaidade ofusca a vista das pessoas esclarecidas.

Sabedora que o carro que lhe mandavam era do Estado, camuflado com uma placa particular, madame Kruel dispensou-o, providenciando para que o mesmo não mais lhe fôsse enviado.

O ato da espôsa do Chefe de Polícia não pode ficar na ignorância do povo, tão descrente das coisas públicas e já acostumado a ver os placas brancas correrem a cidade em todos os sentidos, de noite e de dia, nos dias úteis e nos feriados e domingos, cheios de pessoas de ambos os sexos, gozando as delícias de um fácil transporte à custa do erário, sempre a maior vítima os abusos dos que possuem uma pequena parcela de poder.

Quando a família de qualquer chefete se julga com o direito de aproveitar o automóvel do Estado; utilizar os pequenos funcionários como se fôssem seus empregados domésticos e servir-se dos bens públicos em seu próprio interêsse, a espôsa do Chefe de Polícia recusa o automóvel que lhe destinaram, desiste de um favor que sempre foi prestado em condições idênticas, dando assim um elevado exemplo de critério e de sentimento e principalmente de respeito à lei que regula a matéria.

E' um exemplo que precisa ser imitado, pela nobreza que encerra e pelo alcance moral que tem.

O povo, cansado de assistir práticas irregulares: presenciar escândalos de tôda ordem; tomar conhecimento de abusos inqualificáveis, sente reviver suas esperanças de melhores dias ante o gesto da espôsa do Chefe de Polícia recusando um favor, uma vantagem a que sabia não ter direito.

Felizmente nem tudo está perdido nesta terra de escândalos e favoritismos. Ainda há algo de elevado, de puro, de espiritual. Ainda alguma coisa se salva do incêndio que vai aos poucos destruindo a nobreza de sentimentos e a beleza de gestos. Neste ambiente de interêsses o gesto de madame Kruel lembra o lírio a vicejar em meio da planície árida, deserta e imensa.

Tamberiba

TORTURADO PELA POLÍCIA NÃO CONFESSOU O CRIME

Dirá agora ao Juiz (sem espancamento) que matou a espôsa

— Eles não precisavam fazer aquilo — afirma Adão Ventura, confessando ser o autor do assassínio de sua espôsa, u'a menina de menos de 14 anos de idade, e referindo-se às torturas a que fôra submetido quando prêso na Delegacia do 24.º Distrito Policial.

Estamos diante de Adão Ventura que dá a impressão de travar, em seu íntimo, tremenda luta. Saíra da prisão do 24.º Distrito Policial, onde firmara depoimento negando o crime. A reportagem procura vencer a obstinação do operário e êle se mantém fechado no seu mutismo. Mas, finalmente, com os olhos marejados de lágrimas tudo confessa.

A TÉCNICA DO "PAU DE ARARA"

Assim, depois de alguns segundos Adão esclarece que, de fato, após discutir com a espôsa e depois de troca de insultos, ela colocara, no próprio pescoço, uma corda, que usavam para pavio de lamparina e gritando face-a-face: — "Você não é homem prá mim, se fôr homem me enforque".

— Desesperado, tomado de súbita fúria — continua Adão —, apossei-me das duas extremidades da corda e puxei, enquanto Valdeci, já apavorada, procurava livrar-se. Logo depois, afastei-me e em desespero, enrolei a corda no próprio pescoço e tentei o auto estrangulamento.

Depois Adão saiu de casa, em desespero, rumando para Niterói, onde se demorou por três dias. Pelos jornais soube da extensão da tragédia e resolve procurar o seu parente Pedro Santos, funcionário público e esse aconselha que se apresente à polícia. É levado primeiro ao 28.º distrito e posteriormente policiais do 24.º D. P. vão buscá-lo. Nesta Delegacia, a despeito de ter se apresentado espontâneamente, é submetido à torturas inclusive o "pau-de-arara" e, diante daquêle tratamento, é possuído de pânico e nega, nega sempre o crime.

"HABEAS-CORPUS" E CONFISSÃO

Parentes de Adão Ventura procuram o advogado Newton Antunes, que impetra "habeas-corpus", uma vez que a prisão se revestia de ilegalidade. Em liberdade Adão Ventura, acabrunhado, alquebrado desfila por inteiro a sua história. Conta que conheceu a espôsa e três meses depois vai se casar em Magé por sugestão do seu sôgro. Pouco depois percebe que a família da jovem o ludibriara, pois, Valdeci é a primeira a ofendê-lo e há predominância de D. Santa, — amante do seu sôgro. No dia do fato estivera com Valdeci numa festa. Retornaram às 10,30 da noite. Esquecera na festa sua carteira e documentos. Volta a contragosto da espôsa que aproveita o ensejo para ofendê-lo. Em menos de vinte minutos está de regresso. Encontra Valdeci no quarto em atitude de quem conversa com alguem que estaria do lado de fora da janela. Interpela a espôsa e essa o ofende, para, finalmente, ter a idéia trágica de oferecer o pescoço ao estrangulamento.

O 'PAU-DE-ARARA'

Na Delegacia da 24ª Distrito Policial, Adão foi submetido ao suplício do chamado "pau-de-arara", conforme mostra ao repórter, mas resistiu e negou a autoria do assassínio da espôsa

Falsificavam as assinaturas de ministros do STF

Fazendo-se passar por oficial superior da Aeronáutica, Jefferson Lobato Vasconcelos, auxiliado pelo investigador Isaías de Araújo Machado, lesou o corretor Manuel Marques Ferreira em quinhentos mil cruzeiros, valor da compra de dois automóveis que foram pagos com promissórias e cheques falsos.

Ainda de acôrdo com a denúncia existente na 14.ª Vara Criminal, as promissórias e os cheques continham assinaturas falsas de Ministros do Supremo Tribunal Federal, inclusive a do Presidente daquela Côrte, ministro José Linhares.

APRESENTAÇÃO

No dia 6 de agôsto de 1955, o investigador Isaías de Araújo Machado, que também possui uma agência de automóveis na Rua Haddock Lobo esquina de Camops Salles, apresentou o indivíduo Jefferson Lobato Vasconcelos ao corretor Manuel Marques Ferreira, como um interessado na compra de automóveis que êste tinha para vender. Na ocasião, acenuou o investigador que tratava-se de pessoa idônea e que todo o crédito lhe poderia ser dado.

PRIMEIRA COMPRA

Nesse mesmo dia, Jefferson adquiriu de Manuel um automóvel marca "Packard" modêlo 1954, pelo preço de 240 mil cruzeiros, pagos mediante promissórias avalizadas por dois Ministros do Supremo Tribunal.

Dias depois, Manuel foi novamente procurado por Jefferson, que lhe propôs a compra de um carro marca "Plymout", modêlo 1951, por 260 mil cruzeiros. Acertado o negócio, o espertalhão propôs-se a pagar imediatamente o preço dos dois carros, num total de 500 mil cruzeiros, mediante um cheque nominativo em favor do corretor, datado de 13 de agôsto de 1955, emitido por Mario Rosa de Andrade contra o Banco Econômico Nacional S/A., cheque êste endossado pelo ministro José Linhares. O negócio foi aceito e as promissórias devolvidas.

ERA FALSO

Não foi difícil ao corretor Manuel Ferreira verificar que o cheque era falso e que tinha sido vítima de estelionato. Pedindo providências à polícia, descobriram as autoridades que os carros já tinham sido levados para São Paulo e ali vendidos, utilizando-se os espertalhões de recibos com assinaturas falsas do lesado.

LOCALIZADO

A polícia conseguiu localizar um dos carros roubados, em poder de Eron Echenique que, interrogado, declarou haver pago pelo mesmo a importância de 215 mil cruzeiros, entregues a Isaías de Araújo Machado. Detido, encontrou a polícia em poder do investigador a importância de 100 mil cruzeiros.

Os acusados deverão agora ser ouvidos pelo Juiz da 14a. Vara Criminal.

Assou e comeu a mulher

JOHANNESBURGO, 23 (FP) — A 13 de setembro do ano passado, num distrito da Zululândia, uma jovem negra foi assada e em parte comida por um homem de uns 40 anos, natural de Moçambique português.

Esta declaração foi lida hoje na Côrte Suprema de Durban onde o antropófago compareceu para responder por crime de morte.

Identificado o homem louro do Rio Guaíba

PORTO ALEGRE — (Asap.-DC) — A semelhança das impressões digitais e o testemunho de um dentista que reconheceu a fotografia de Dionisio Kubayevsky o antigo cliente para o qual fizera uma dentadura fixa e outra móvel, indicam que tenha sido finalmente identificado o corpo encontrado, há dias, nas águas do Rio Guaíba.

O cadáver, pràticamente irreconhecível com uma pedra de 40 quilos amarrado aos pés, dera às margens do rio, perto do Cais dos Navegantes, onde foi encontrado pelos pescadores que denunciaram o fato à Polícia.

AÇÃO DA POLÍCIA

Foram rebuscadas tôdas as fichas de pessoas desaparecidas sem o menor resultado. Uma senhora esteve anteontem na DSP, a fim de saber do paradeiro de seu noivo, que desapareceu há mais de 15 dias. Foi ela mandada ao necrotério, para verificar se o homem loiro era seu noivo. Mas a jovem não pôde dizer no momento se era ou não.

Ontem, um jovem de nome Kubajewsky, compareceu à polícia e declarou que seu irmão Dionisio havia desaparecido de uma pensão onde morava, na rua dr. João Inácio, 414, nos fundos de um bar.

Em face disto, o comissário Vargas a quem estão afetas as investigações, dirigiu-se para o citado local, onde soube realmente que Dionisio saira há vários dias, talvez na época em que se deu o crime, e desde então, não mais fôra visto. Deixou mesmo umas malas arrumadas pois segundo declarações de uma testemunha, pretendia viajar. O irmão do desaparecido foi então conduzido ao necrotério do IML onde, entretanto não pôde positivar se o corpo apresentado era o de seu irmão. É que o cadáver já em adiantado estado de decomposição, apresentando-se pràticamente irreconhecível.

Ante tudo isso, o comissário Vargas percorreu várias repartições tais como o QG da 3.º Exército, Delegacia Regional do Trabalho e outras, a fim de conseguir alguma impressão digital de Dionísio Kubajewsky. E foi assim que obteve uma impressão digital, que segundo apuramos, talvez pertença ao homem loiro.

Ao mesmo tempo, um dentista, o dr. Jorge de Oliveira, que trabalha na Policlínica São Geraldo, reconheceu na fotografia que lhe foi exibida de Dionisio um seu antigo cliente, que tratara naquele estabelecimento, e em quem fizera um trabalho protético constante de uma dentadura móvel e outra fixa iguais às encontradas no cadáver. Assim sendo, somente hoje é que o comissário Vargas poderá se pronunciar sobre a verdadeira identidade do homem loiro. E, no caso de ser a mesma positivada, iniciar-se-ão então os trabalhos de investigações para a prisão do criminoso ou criminosos, havendo tambem a hipótese de suicídio.

Avião caiu

O jovem cadete do terceiro ano da Escola de Aeronáutica Feirhard Friedrich Rudolf Hofmeister (foto acima) faleceu em consequência do desastre de aviação ocorrido, na manhã de ontem no Campo dos Afonsos. O aparelho sinistrado, do tipo T-6, número 1571, ficou totalmente destruido

Lotação (Mauá-Caxias) capotou

Nove pessoas que viajavam no lotação "Caxias-Mauá", chapa DF 4-28-93, sofreram ferimentos quando o veículo, perdendo a direção na Avenida Rodrigues Alves, em frente ao armazém 15 do Cais do Pôrto, foi chocar-se com o táxi 4-14-38, capotando em seguida.

O motorista do lotação, Otacílio Nunes de Oliveira, prêso em flagrante, advertira os passageiros do desastre iminente, logo que percebera, ao desviar-se de um bonde, que o freio não mais obedecia a seu comando.

AÇÃO DA POLÍCIA

Compareceu ao local o comissario de dia do 12.º Distrito Policial, em cuja Delegacia foi autuado o motorista do lotação, que sofreu ferimentos leves. O chofer do "taxi", fugiu antes da chegada da Polícia.

Além do próprio Otacílio, foram atendidas no Hospital Geral Sousa Aguiar, as seguintes vítimas: Aluísio Duarte, Nelson da Silva, Leocínio Porfírio Pinto, Severino dos Santos, Manuel dos Santos, Maria Piedade, Joaquim Pio e Ernesta Moreira da Silva. Todos, com contusões e escoriações, retiraram-se depois de medicados.

BATEU E CAPOTOU

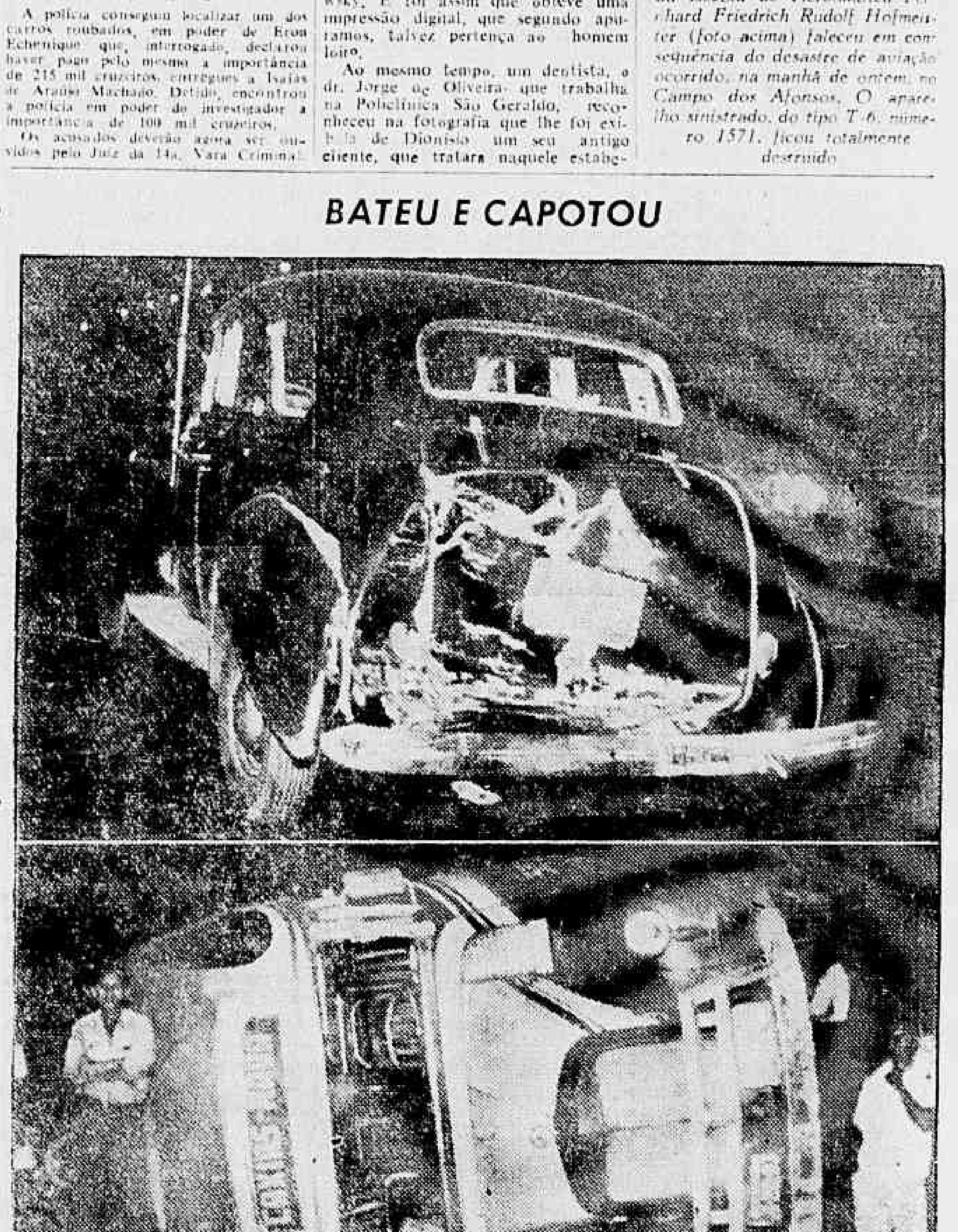

Depois de ba[illegible] taxi chapa 4-14-38 (acima), o lotação "Mauá-Caxias", sem freios, capotou espetacularmente, causando ferimentos em nove de seus vinte passageiros

Prendem e raspam a cabeça

MANAUS, 23 (Asap.-DC) — Depois de prender, raspar a cabeça e deportar ladrões e vigaristas, a polícia amazonense determinou, agora, o uso obrigatório da Carteira de Identidade a todos que permaneçam nas ruas depois das 22 horas.

Foi determinado também que as "pensões alegres" tenham seu funcionamento iniciado somente depois das 22 horas, passando os policiais, por outro lado, a exercer severa fiscalização nos cabarés.

LIMPEZA DA CIDADE

As energicas medidas ora tomadas pelo Chefe de Polícia do Estado do Amazonas foram motivadas pela onda de assaltos que ùltimamente vinha ocorrendo na cidade de Manaus e que já motivara verdadeiro clamor público.

Ata da Assembléia Geral Ordinária da Emprêsa Viação Automobilista S/A., "E. V. A." realizada para discutir o Relatório da Diretoria, Balanço e Contas do exercício de 1956, Parecer do Conselho Fiscal e outros assuntos de interêsse Geral.

Aos vinte dias do mês de abril do ano de mil novecentos e cinquenta e sete, na sede social da EMPRÊSA VIAÇÃO AUTOMOBILISTA S/A, "E. V. A.", na Rua do Carmo, 27 — 6º andar, grupo 608, nesta cidade do Rio de Janeiro, às 10 (dez) horas, reuniram-se em primeira convocação os Senhores Acionistas da mesma Sociedade, representando número de ações bastante para a celebração da Assembléia Geral Ordinária, nos têrmos dos estatutos [illegible] conforme faz certo o livro de presença às fls. no 8 [illegible], contendo as declarações, exigidas por lei. O Senhor Presidente da Sociedade, Sr. Afonso José Teixeira, verificando a existência de número legal deu início à reunião, determinando ao Senhor Secretário, Sr. Sérgio de Carvalho Teixeira, que procedesse a leitura dos editais de convocação da Assembléia Geral Ordinária, em realização, editais publicados no "Diário Oficial" e DIARIO CARIOCA, nos dias quinze, dezesseis e dezessete do mês de março do corrente ano, do seguinte teor: EMPRÊSA VIAÇÃO AUTOMOBILISTA S/A. "E. V. A.", Assembléia Geral Ordinária. São convidados os Senhores Acionistas para a Assembléia que se realizará no dia vinte de abril do ano de mil novecentos e cinquenta e sete, às 10 (dez) horas, na Rua do Carmo, 27, 6o andar, grupo 608, nesta cidade do Rio de Janeiro, a fim de deliberarem sôbre: Relatório da Diretoria; Balanço e Contas do exercício de 1956, Parecer do Conselho Fiscal e outros Assuntos atinentes. Estão à disposição pelo prazo de trinta dias os documentos de que trata o Art. 99, da Lei no 2.627, de 26 de setembro de 1940. Rio de Janeiro, catorze de março de 1957. (ass.) Afonso José Teixeira, Diretor-Presidente. Procedida a leitura pelo Senhor Secretário passou-se à ordem do dia, tomadas as seguintes deliberações: Primeiro — Aprovar o Relatório da Diretoria, o Balanço e Contas de Lucros e Perdas, bem como o Parecer do Conselho Fiscal, correspondente ao exercício de 1956, atos êsses publicados como manda a Lei, com a devida antecedência no "Diário Oficial" do dia 14 de março do corrente ano. Reeleger para o Conselho Fiscal os seus membros efetivos que compunham no exercício findo, fixado a mesma remuneração. Passou-se então o senhor Presidente a proceder a leitura de relatórios especiais acrescentando sôbre a situação administrativa e econômica da Emprêsa, peça da qual destacou que, com a liquidação dos remanescentes da Sociedade, apurados pelas vendas já determinadas em Assembléia anteriores, de todos os bens, no término do encerramento de suas atividades, aplicar-se-ão para coberturas de seus compromissos inadiáveis, como bem seria deliberado a nomear um liquidante para proceder de modo geral essas liquidações. Em unanimidade, os presentes aprovaram o parecer do Senhor Presidente, e como nada mais houvesse a tratar, o Senhor Presidente após facultar o uso da palavra a quem dela se quizesse valer, declarou encerrada a sessão, solicitando aos presentes que se mantivessem no recinto enquanto se lavrasse a presente ata por mim secretário, escrita e lida em voz alta, foi aprovada e vai assinada pelo Senhor Presidente e demais acionistas presentes. Dela extraí 3 (três) cópias dactilografadas devidamente conferidas que vão por mim assinadas para os devidos fins e efeitos legais. Rio de Janeiro, 20 de abril de 1957.

Ass. Afonso José Teixeira — Presidente da mesa; Sérgio de Carvalho Teixeira — Secretário da mesa. Ass. Acionistas: Afonso José Teixeira; Sérgio de Carvalho Teixeira; Germano de Carvalho; Maria Alexandrina de Carvalho Teixeira.

LLOYD BRASILEIRO — Patrimônio Nacional

Escritório Central: Rua do Rosario 2/22

Tel.: 23-1771

Passagens: Avenida Rio Branco, 44/46

Tel.: 43-1247

NORTE

COMANDANTE CAPELA (Paquete) VG. 86 — IDA

Saira a 25 do corrente, às 15 horas para: Ilhéus e Salvador.

CAMPOS SALES (Paquete) VG . 76 — IDA

Saira a 1.º de junho, às 10 horas para: Vitória — Salvador — Recife — Fortaleza — Belém — Santarém e Manaus.

NOTA: Este navio só receberá passageiros.

AOS SRS. PASSAGEIROS

Pedimos o comparecimento na Seção de Passagens, para adquirirem seus bilhetes, dos portadores das seguintes inscrições.

Fortaleza de 41 a 200;
Belém de 26 a 120;
Manaus de 31 a 40.

Os demais portadores de inscrições poderão comparecer a partir do dia 24, para preenchimento das vagas eventuais.

AVISO

Qualquer alteração na data de saida dos navios, será publicada neste local.

EUROPA
SAIDAS DO RIO

LOIDE PANAMA'

Saira a 28 do corrente para: Vitória — Barra de Ilhéus — Salvador — Cabedelo — Recife — S. Vicente — Lisboa Havre — Londres — Antuérpia — Roterdam — Bremen e Hamburgo.

LOIDE CHILE

Saira a 8 de junho para: Vitória — Barra de Ilhéus — Salvador — Recife — S. Vicente — Casablanca — Lisboa — Barcelona — Marselha — Nápoles e Gênova.

AMERICA DO NORTE
SAIDAS DO RIO

LOIDE CANADA'

Saira a 26 do corrente para: Barra de Ilhéus — Salvador — Trinidad — Charleston e Nova York.

LOIDE HONDURAS

Saira a 26 do corrente para: Vitória e Nova Orleans.

AMERICA DO NORTE
SAIDAS DE SANTOS

LOIDE CANADA'

Saira a 28 do corrente para: Rio — Barra de Ilhéus — Salvador — Trinidad — Charleston e Nova York.

LOIDE HONDURAS

Saira a 25 do corrente para: Rio — Vitória e Nova Orleans

A MAYRINK VEIGA

apresenta

"TIME DE COMÉDIAS PREDILETO"

às sextas-feiras, 21,30 horas

MAIS UM SUCESSO DE

Francisco ANÍSIO

com os comediantes exclusivos da

ORGANIZAÇÃO

VICTOR COSTA

DESAIX FARIA LAPA MENNA BARRETO

FALECIMENTO

Henriqueta Menna Barreto; Cel. Amado Menna Barreto, senhora e filhos Dr. Amado Menna Barreto Filho e senhora; Kleber Menna Barreto e senhora; Davout Menna Barreto, senhora e filha, participam o falecimento de seu idolatrado espôso, filho, irmão e cunhado DESAIX, e convidam parentes e amigos para o seu sepultamento hoje, dia 24, às 11 horas, saindo o féretro da capela Santa Teresinha, Túnel Novo, para o Cemitério de São João Batista.

GOVÊRNO DEVE PAGAR MELHOR, DIZ MINISTRO

Diário Educacional

"Educar é semear, renovar, vivificar"

Direção dos professôres: J. M. Leite de Vasconcelos, H. Reis e V. Zappi

Coluna do Estudante

"Carta à Mamãe"

HELOISA HELENA SOUSA OLIVEIRA — 1.º prêmio — 2.º Clássico — Colégio Notre Dame de Sion

Mamãe:

Sabe, mamãe, me pediram para lhe escrever uma carta. Não é engraçado? Uma carta e... a pedido! Com você, mamãe, eu converso com os olhos, com um sorriso, com o coração. Nunca com as palavras. Estas são para tôda a gente, não para Minha Mãe.

O que sinto por você, com você, de você não pode ser escrito. Não encontro expressões. E' uma alegria triste, uma lágrima gostosa, uma emoção doida.

Será que nesta carta eu lhe deveria agradecer pelo que recebi? Você espera pelo meu "obrigada" mamãe? Não, eu sei que não. "Muito obrigada" é para quem nos dá um presente, para quem nos faz algum favor. E eu não posso colocá-la no plano comum. Porque, mamãe, se eu lhe fôsse agradecer, não seria por aquela noite em que você não dormiu por aquela boneca que você me deu. Não; seria por aquela lágrima fujona que lhe traiu a emoção no dia de minha formatura, por aquêle sorriso inconfundível com que você se despede tôda noite de mim. Isso sente-se. Não se lhe pode fazer uma análise feia, tirando-se como resultante um "muito obrigada".

Você está vendo? Não é possível escrever-lhe uma carta. Seria o mesmo que materializar um sentimento, corporizar uma emoção, tirando-lhes "aquilo" que mostra quanto você é para mim.

Sua filha

HELOISA HELENA

Pedra fundamental da Escola Técnica "Professor Everardo Passos"

Em ato presidido pelo Ministro da Educação, sr. Clovis Salgado, que contou com a presença de altas autoridades, foi lançada, anteontem, em São José dos Campos, Estado de São Paulo, a pedra fundamental da Escola Técnica "Professor Everardo Passos", destinada à preparação de operários especializados e de técnicos para a indústria. — Na foto, um aspecto da solenidade

Concêrto para a juventude escolar

O Ministério da Educação e Cultura contratou êste ano com a Orquestra Sinfônica Brasileira a realização de cinquenta concertos, dos quais dez se destinam à Juventude Escolar, e serão realizados aos domingos pela manhã no Teatro Municipal do Rio de Janeiro. O primeiro dêsses concertos vai ser executado no domingo próximo, dia 26, às 10 horas. Será dirigido pelo maestro Eleazar de Carvalho, regente titular daquela orquestra. A solista será a jovem Maria Cecília de Matos, primeira colocada nas provas de piano do concurso para solistas dêsses espetáculos, e que interpretará o concêrto n. 2 para piano e orquestra de Rachmaninoff. Completarão o programa: a abertura da ópera "Tosca", de Carlos Gomes, e a sinfonia n. 6 (Pastoral), de Beethoven. Os ingressos estão sendo distribuídos gratuitamente aos colegiais no 14.º andar do edifício do Ministério da Educação e Cultura.

O govêrno libera verbas para educação

O Presidente da República aprovou os planos de aplicação de recursos para 1957 de importantes setores do Ministério da Educação.

Foram beneficiados por aquela medida os seguintes órgãos do MEC: Campanha Nacional da Merenda Escolar (35 milhões de cruzeiros), Instituto Nacional de Estudos Pedagógicos (Cr$ 179.819.000,00) e Campanha Nacional de Educação Rural (30 milhões de cruzeiros).

Contrário o senador ao projeto

O senador Lineu Prestes apresentou à Comissão de Justiça o seu voto em separado ao projeto que cria a cadeira de Metodologia da História na Universidade do Brasil.

O voto é contrário à aprovação do projeto que estabelece que a cadeira de Metodologia da História seja incluída no primeiro ano do curso de Geografia e História e no de Filosofia da Universidade do Brasil. O senador Atílio Vivacqua, solicitou do Presidente da Comissão que fôsse adiada a discussão para a próxima têrça-feira.

Esse requerimento foi aprovado.

Biblioteca Nacional — Cursos

Estão abertas, até o dia 25 do corrente as matrículas para uma série de palestras sôbre "Elementos de Bibliologia". As palestras serão às segundas e quartas-feiras, das 17,30 às 18,30 horas. Ao referido curso serão admitidos bibliotecários já formados, alunos do Curso Superior de Biblioteconomia da Biblioteca Nacional e candidatos portadores de diploma do Curso Superior.

17% da população espanhola é analfabeta

SEVILHA, 23 — (FP) — "Há 4 milhões de analfabetos na Espanha, entre os quais dois milhões de crianças, ou sejam, 17 por cento da população", declarou o Diretor Geral do Ensino Primário Espanhol, sr. Joachin Tena Artigas. Esclareceu Artigas que 950.000 dos três milhões de crianças atualmente com 6 a 12 anos de idade não tinham centro de ensino à sua disposição, acrescentando que deveriam ser construídas 25.000 escolas e reparadas ou reconstruídas 17.000. Declarou finalmente que seria necessária a soma de 8 bilhões de pesetas para a solução do problema do analfabetismo e do ensino primário na Espanha.

Atividades culturais da União Panamericana

O sr. Luis Raul Betances, Assistente Especial de Publicações, da União Pan-Americana de Washington está realizando uma viagem pelos países do Continente onde a Organização dos Estados Americanos — (OEA) — tem escritórios regionais: México, Panamá, Colômbia, Equador, Peru, Chile, Argentina, Uruguai, Brasil, Venezuela, República Dominicana e Haiti.

Os escritórios da União Pan-Americana, estabelecidos em cooperação com os respectivos governos, têm por objetivo, entre outros, servir de ligação entre a Organização e os governos membros, e facilitar os serviços de publicações da União Pan-Americana. Tais serviços compreendem exposições especiais, distribuição gratuita a bibliotecas e a sociedades científicas e culturais, e distribuição ao público em geral, por preços abaixo do custo, das publicações editadas em espanhol, inglês, português e francês.

Enfermagem deve ser estimulada com bons salários

— A enfermagem, tão bela na sua bondade, que sòmente os religiosos a ela se dedicavam, é hoje uma arte leiga, que se diversifica por várias especializações e nenhuma especialidade demanda tanto conhecimento, tanta sensibilidade, tanto tato, tanta delicadeza quanto a psiquiatria a que, por certo, vos dedicareis — disse ontem, o Ministro da Educação, professor Maurício de Medeiros, durante a solenidade de distribuição de diplomas às enfermeiras que concluíram o curso da Escola de Enfermagem Alfredo Pinto.

O professor Maurício de Medeiros, historiando a evolução da psiquiatria no Brasil, afirmou que ainda hoje, em cidades do interior, como nesta própria Capital há dois anos, os doentes mentais eram recolhidos à cadeia como se seu mal fôsse um delito. Criamos, — prosseguiu — um serviço modelar de pronto-socorro psiquiátrico e, desta forma, estamos podendo internar cêrca de oito doentes por dia no Centro Psiquiátrico Nacional.

CORTE NO ORÇAMENTO

Referindo-se às limitações nas atividades do seu ministério, disse o professor Maurício de Medeiros: — Não posso prever até quando poderemos manter êsse serviço admirável, com os cortes na execução do orçamento do meu Ministério impostos pela situação financeira do país e as dificuldades de ampliar os quadros do pessoal de enfermagem. E é precisamente pessoal de enfermagem e principalmente de enfermagem habilitada o de que mais carecemos.

PORRETES CONTRA LOUCOS

O Ministro da Saúde referindo-se à necessidade da qualificação do pessoal de enfermagem, contou um fato ocorrido com êle, quando ainda aluno de medicina.

— Eu era interno do antigo Hospício de Alienados na Praia Vermelha, disse, e estava de serviço. Alta hora da noite e, veio o chefe dos enfermeiros acordar-me para pedir uma licença que me surpreendeu. Havia um doente epiléptico que se tinha agitado. Dizia o enfermeiro que o doente se fechara em um quarto de isolamento e estava armado com uma vassoura de piaçava de que só restava o círculo de ferro que dava ao objeto o aspecto de terrível massa. Os enfermeiros armados de porrete queriam desarmar o doente que tinha fama de violento e fôra internado após matar cinco pessoas. Entrei no quarto após mandar afastarem-se todos os enfermeiros e, conversando normalmente com o doente, desarmei-o e lhe dei um sedativo. Hoje, nenhum enfermeiro psiquiátrico pensaria em armar-se para conter um doente agitado.

FECHARIA HOSPITAIS

Aludindo a uma lei (aprovada) segundo a qual as enfermeiras-práticas e as religiosas seriam retiradas dos hospitais caso não se submetessem (dentro de um ano a partir da vigência da lei) a um exame de conhecimentos, afirmou o professor Maurício de Medeiros: — Se eu fôsse cumprir essa lei, cêrca de 900 hospitais e instituições de assistência seriam fechados. Como receberia a opinião pública tamanha crueldade em um país que não há leitos hospitalares em número correspondente às necessidades? Pedi ao Presidente da República a dilatação do prazo estipulado pela lei. Os sindicatos de enfermeiros muito justamente protestaram, mas estamos diante de uma situação de fato.

BONS SALÁRIOS

— Para fixar as enfermeiras diplomadas na profissão — disse o Ministro — é preciso que as instituições oficiais, principalmente as da União, proporcionem remuneração condigna em uma carreira de acesso por merecimento. O mesmo direi com relação às auxiliares de enfermagem sôbre cujo trabalho repousam em última análise, os mais árduos encargos de enfermagem. Se lhes proporcionarmos remuneração adequada, estou certo de que conseguiremos atrair para seus quadros muitos jovens que se deixam seduzir pela remuneração de emprêgo de dactilógrafos em escritórios comerciais, onde não têm estabilidade nem futuro.

Finalizando disse o professor Maurício de Medeiros: — Felicito-vos pela conclusão de vosso curso e felicito-vos sobretudo pelas altas qualidades de espírito que demonstrais ao escolher uma profissão em que colaborais com eficiente dedicação nos três aspectos hipocráticos do objetivo da medicina: Curar, Aliviar ou, pelo menos, Consolar!

ENFERMEIROS COLAM GRAU

Dezessete moças e dois rapazes colaram grau ontem, no auditório do Ministério da Educação como enfermeiros da classe de 1957, prestando juramento perante o Ministro da Saúde, sr. Maurício de Medeiros. A solenidade culminou com a passagem da lâmpada simbólica das mãos da diplomanda Cecília Ribeiro dos Santos para as da aluna do 3º ano, Teresinha Holanda Martins, após o que discursou a diplomanda Letícia Vilanova Freire, como oradora da turma. — Na foto, um aspecto da solenidade

JK atende a S. Paulo diz Jânio

O sr. Juscelino Kubitschek recebeu, ontem, telegrama do governador Jânio Quadros, agradecendo o interêsse com que o Presidente da República deu solução a dois assuntos de interêsse de São Paulo.

Agradeceu o sr. Jânio Quadros a concessão de prioridade cambial para aquisição de aviões «Viscounts», destinados à VASP, e a autorização do pagamento do fundo de pavimentação.

O TELEGRAMA

E' o seguinte o texto do telegrama: «A autorização de pagamento do fundo de pavimentação, bem como a concessão de prioridade cambial, para aquisição de aviões «Viscounts», destinados à VASP, ambos os casos resolvidos, ontem, pelo ministro José Maria Alkmim e o Banco do Brasil, têm o mais alto significado para São Paulo, revelando o interêsse do ilustre Presidente na rápida solução para êste Estado».

TAMBEM A BAHIA

O presidente Juscelino Kubitschek recebeu, também, telegrama do deputado Orlando Spínola, vice-presidente no exercício da Presidência da Assembléia Legislativa da Bahia, transmitindo o voto de congratulações com o Presidente da República, pela fixação do preço mínimo para o cacau, aprovado por aquêle legislativo.

«A Assembléia Legislativa — diz o telegrama —, na qualidade de legítima representante do povo, manifesta a V. Exa. os agradecimentos da Bahia ao ato do seu govêrno que deferiu, revelando compreensão, e, mais do que isto, justiça na apreciação do quadro conjuntural da nossa economia, após reivindicação memorável vivida na ação do seu governador, classes e partidos políticos da nossa terra, fixação do preço mínimo do cacau, esteio de nossa estrutura econômica e um dos fatores de enriquecimento do país».

Ossos e não ouro: Londres

LONDRES, 23 (UP) — No primeiro dia de excavações na operação de busca de um suposto tesouro na Torre de Londres, sòmente foram encontrados fragmentos de ossos que os peritos qualificaram de "restos do século XVII".

Os trabalhadores iniciaram a busca do Tesouro de Barkstead que segundo se afirma, foi enterrado na Torre há uns 300 anos.

SÓ NO COMEÇO

"Não esperamos encontrar ontem nada sensacional", disse um funcionário. Acrescentou que se tratava dos trabalhos iniciais e que êstes seriam apenas exploratórios.

Disse ainda que êsses trabalhos tiveram por finalidade levantar o piso de concreto sob o salão de caldeiras da mansão do governador.

Subirá num tubo a 20 mil metros

ALMAGORDO, Novo Mexico, 23 (FP) — O capitão Joseph Kittinger, de 31 anos, vai se submeter nas próximas 48 horas a uma das provas mais duras já imaginadas pelo homem; durante 12 horas permanecerá suspenso num tubo lacrado a uma altura de 20 mil metros.

O "tubo" cilíndrico no qual o capitão Kittinger será encerrado com instrumentos de rádio que lhe permitirão permanecer em contato com a Terra, terá apenas 90 centímetros de diâmetro por 2 metros e 10 de altura.

33 MIL EM JUNHO

A tentativa do capitão Kittinger servirá para preparar a do major David G. Simons, que deseja atingir no começo do próximo mês a uma altura de 33.000 metros e penetrar assim, por 24 horas, na 1ª. e última camada inexplorada da atmosfera terrestre.

O "tubo" de Kittinger e Simons será suspenso a um balão de polietileno de 60 metros de diâmetro cheio com gás hélio não explosivo.

Fluminense . . .

(Conclusão da 9.ª pag.)

contra o Santos será aguardado na conhecida concentração de Agua Branca.

Os tricolores sòmente retornarão ao Rio depois do outro prélio no Pacaembu, na quarta-feira, contra a Portuguêsa, ou seja na quinta-feira pela manhã, e será mantida a concentração de Agua Branca.

CBDU e . . .

(Conclusão da 9.ª pag.)

TREINAMENTO

Os locais para treinamento e concentração serão designados posteriormente pela direção técnica, atendendo aos interêsses da CBDU e a melhor comodidade dos atletas.

A instituição dos índices eliminatórios tem por objetivo estimular maior número de atletas a conseguir sua participação nos Jogos, e dar no espaço de um mês oportunidade para que os atletas em condições façam as tentativas de índice.

Os atletas que não conseguirem fazer os índices eliminatórios, só poderão participar da competição para tentativa dos índices mínimos desde que não onerem a CBDU.

CBD já . . .

(Conclusão da 9ª página)

PREÇOS AUMENTADOS

De acôrdo com os novos preços estabelecidos pela CBD, para os jogos dos dias 11 e 16 de junho vindouro, no Maracanã e no Pacaembu, respectivamente, as diversas localidades custarão as seguintes importâncias:

	Cr$
Camarote	750,00
Cadeira numerada ..	150,00
Cadeira s/ número ..	70,00
Arquibancada	40,00
Geral	15,00

Indio renovou. . .

(Conclusão da 9ª página)

Tambem com referência a Benitez, está o Flamengo pensando em fazê-lo voltar de Recife, onde se encontra emprestado ao Náutico, para reintegrá-lo ao plantel. Aliás, os dirigentes rubronegros foram informados de que o jogador paraguaio ostenta, no momento magnífica forma física e técnica motivo a mais para aumentar o interesse pelo seu retorno.

S.A. DIÁRIO CARIOCA

AV. RIO BRANCO, 25 — S/LOJA

ATA DA ASSEMBLEIA GERAL ORDINARIA REALIZADA EM 20 DE ABRIL DE 1953

Aos vinte dias do mês de abril de mil novecentos e cinquenta e três, às dezessete horas, reuniram-se na sede social, na Avenida Rio Branco, vinte e cinco, sobreloja, os acionistas da S.A. DIARIO CARIOCA, em número legal, conforme assinaturas no livro de presença. Assumindo a presidência o Dr. Horácio Gomes Leite de Carvalho Júnior, convidou para secretário o sr. Antonio Avelar Fernandes. Constituída a mesa, foram lidos os editais de convocação publicados no "Diário Oficial" nos dias 18, 19 e 20 de março último e no DIARIO CARIOCA nos dias 18 a 19 de março último e no dia 20 de abril corrente. A seguir procedeu o senhor Secretário a leitura do item "A" do edital que trata do Relatório da Diretoria, Balanço, Contas de Lucros & Perdas e Parecer do Conselho Fiscal, relativos ao exercício de 1952, que postos em discussão foram aprovados, abstendo-se de votar os acionistas legalmente impedidos. Passando ao item "B", do edital, procedeu-se a eleição do Conselho Fiscal e seus suplentes, cujo resultado foi o seguinte: Efetivos: Dr. José Eduardo de Macedo Soares, Francisco José Teixeira Leite e Alberto Burle de Figueiredo; para Suplentes: Dr. Aluízio Ferreira de Salles, Dr. Sebastião França dos Anjos e Antonio Avelar Fernandes. Determinou, ainda a Assembléia que seriam de Cr$ 50,00 por sessão a que comparecerem, os honorários dos membros efetivos do Conselho Fiscal. Finalmente, sôbre o item "C" da convocação resolveu a Assembléia que os honorários mensais dos diretores fossem os seguintes: para o Presidente: Cr$ 10.000,00 (dez mil cruzeiros), e para os demais Diretores: Cr$ 8.000,00 (oito mil cruzeiros). Nada mais havendo a tratar, foi a Assembléia suspensa pelo tempo necessário à lavratura da presente ata, a qual, depois de lida e aprovada pelos acionistas, foi assinada, depois de encerrada a Assembléia.

Rio de Janeiro, 20 de abril de 1953.

Assinado: Dr. Horácio Gomes Leite de Carvalho Júnior; Antonio Avelar Fernandes; José Benedicto Martins Guimarães; Francisco José Teixeira Leite; Lauro Sodrée Borges; Bartholomeu Pinto dos Santos; e Danton Pinheiro Jobim.-

A presente é cópia fiel do original.

Ass. Danton Pinheiro Jobim.

CERTIDÃO

PROCESSO No 10.434/57

CERTIFICO que a S/ A. DIARIO CARIOCA arquivou nesta Divisão, sob o nº 49.350, por despacho de 17 de abril de 1957, cópia autêntica da ata de sua assembléia geral ordinária realizada em 20.4.1953 que aprovou contas do exercício de 1952, e elegeu os membros do Conselho Fiscal, fixando seus vencimentos e os da Diretoria, do que dou fé. Departamento Nacional da Indústria e Comércio, Divisão de Registro do Comércio em 17 de abril de 1957. Eu, Aley Vieira França — Aux. Administrativo, escrevi, conferi e assino Aley Vieira França. Eu, Rubem Lima Chefe da S. R. E., subscrevo e assino Rubem Lima".

LICEU IMPÉRIO

ESCOLA DE CORTE E COSTURA

A Diretora avisa às interessadas e ex-alunas a mudança do Liceu, da Rua Ramalho Ortigão n. 9 para a sede própria no Edifício Patriarca

Largo de São Francisco n.º 26 — sala 1.220 (12.º andar)

Provisòriamente informações pelo telefone 27-7157, pela manhã.

Teatros & Boites

Programa para sua Noite

NO TEATRO MAISON DE FRANCE

AV. PRES. ANTÔNIO CARLOS, 58

Estréia quarta-feira, dia 29, às 21 hs.

TEATRO BRASILEIRO DE COMÉDIA

"GATA

Em Teto de Zinco Quente"

De TENNESSEE WILLIAMS — Dir. MAURICE VANEAU

Atenção: Bilhetes à venda na bilheteria da MAISON DE FRANCE Av. Presidente Antonio Carlos, 58 a partir das 10 hs. da manhã.

HOJE ÀS 20 E 22 HORAS

SILVA FILHO

APRESENTA

CONSUELO LEANDRO

na melhor revista da cidade

"RUMO A BRASÍLIA"

Consagrada pela critica e pelo publico com Manoel Vieira, Agildo, Modesto de Souza, Mercedes Batista e seu Ballet Folclórico

GRANDE ATRACÃO: IVANA

TEATRO JOÃO CAETANO

HOJE ÀS 20 E 22 HORAS

Antito

É FOGO NA BICA

NEYDE LANDI

COSTINHA

NANCY MONTEZ

GRANDE ATRAÇÃO

WELLINTON BOTELHO

CARLOS GOMES

HOJE ÀS 20 E 22 HORAS

TEATRO COPACABANA

Ar Refrigerado perfeito — Reservas: 57-1818 — Ramal Teatro

"OS ARTISTAS UNIDOS" apresentam

MORINEAU em

"AS LOUCURAS DE MAMÃE"

de JOTA GAMA — Direção de LUCA DE TENA

Cenario de Benet Domingo — Vestidos de Sylvio & Teixeira e Lebeison Modas — TRAJES MASCULINOS DA TORRE EIFFEL — Elenco (Ordem alfabetica): Adila Araujo, Adriano Reys, Antonio Victor, Cecy Medina, Morineau, Myriam Pércia, Paulo Araújo, Paulo Padilha, Terezinha Amayo e Virgilio de Andrade

Hoje às 21,30 hs. — Amanhã às 16, às 20 e 22,15 hs.

ÚLTIMA SEMANA

"A MULHER SEM PECADO"

de NELSON RODRIGUES

Direção de RODOLFO MAYER

CIA. DULCE RODRIGUES

Grande elenco com: Dulce Rodrigues, Jecé Valadão, Rodolfo Arena, Gilberto Martinho, Teresa Rivera, Maria Muniz, J. Barros, Geni Borges e Anael Herrera

TEATRO SERRADOR RESERVAS TEL. 42-6442

Hoje às 21 horas — Proibido até 18 anos

Ar refrigerado perfeito: — A seguir: "O FAZEDOR DE CHUVA"

BOITE FIESTA

APRESENTA

HOJE E TÔDAS AS NOITES

IVON CURI

Av. N. S. Copacabana n.º 202 — Tel. 37-7557

BAR BIDOU BOITE

WALDIR ALVARADO

dirigindo, cantando e apresentando tôdas as noites às 2 e às 4 horas o "show"

"FANTASIA CARIOCA"

com: Marina Manai "rumbeira portorriquenha"; Vera Vale "sambista baiana"; Lilian Reyes "Lady-crooner"; Dalva Barbosa "bailarina"; Surly Godoy "bailarina exótica"; Oswaldo Martines "tenor carioca"; Paulo Loreti "sapateador"; Jorge Arena "bailarino" e outros. — Arranjos dos maestros Washington e Zequinha.

DANÇAS A PARTIR DAS 22 HORAS

AV. PRADO JUNIOR, 63-C — Pôsto 2 — COPACABANA

DR LAURO LANA

DOENÇAS INTERNAS

Largo S. Francisco 26, das 2 às 5 hs. — Av. Copacabana 540 Das 9 às 11 horas

Telefones: 43-3401 e 57-7413

ZYV-47 RÁDIO MINAS 1.080 KLS.

ZYV-46 RÁDIO PAMPULHA 590 KLS.

Dois estilos diferentes na Capital de Minas... Uma só orientação — RAMOS DE CARVALHO

VEÍCULOS PARA SUA PROMOÇÃO DE VENDAS!

Representantes no Rio:

J. M. FERREIRA REPRESENTAÇÕES — FONE 42-7837

I. P. A. S. E.

INSTITUTO DE PREVIDÊNCIA E ASSISTÊNCIA DOS SERVIDORES DO ESTADO

APÓLICE EXTRAVIADA

O Chefe da Seção Local de Propostas de Seguros faz ciente que pelo segurado WALTER FERREIRA foi requerida segunda-via da apólice de seguro sôbre a sua vida, número 562.677, matrícula n. 104.497, em virtude do extravio do original que fica assim, nula para todos os efeitos.

P. L. P., em 21 de maio de 1957

LUIZ CARDOSO COELHO DA PAZ — Chefe

SINDICATO DAS EMPRÊSAS PROPRIETÁRIAS DE JORNAIS E REVISTAS DO RIO DE JANEIRO

Edital de convocação

Assembléia Geral Extraordinária

O Presidente do Sindicato das Emprêsas Proprietárias de Jornais e Revistas do Rio de Janeiro, nos têrmos do art. 30, Parágrafo 1.º, dos Estatutos, convoca pela presente, todos os associados quites até o corrente mês, para se reunirem em Assembléia Geral Extraordinária, a realizar-se na sede social, na Rua da Assembléia n. 104, salas 608/609, na segunda-feira, dia 27 de maio de 1957, às 9 (nove) horas. Não havendo "quorum" legal para deliberar, a Assembléia realizar-se-á, em 2.ª convocação, no mesmo local e dia, às 10 horas, para deliberar sôbre importação de papel de imprensa.

Rio de Janeiro, 22 de maio de 1957

CHAGAS FREITAS

Presidente

Diario Carioca

☆ Fundador: J. E. DE MACEDO SOARES ☆

Diretor Presidente: Horácio de Carvalho Jr. — Diretor Redator-Chefe: Danton Jobim

ANO XXIX — RIO DE JANEIRO, SEXTA-FEIRA, 24 DE MAIO DE 1957 — N. 8.851

A TABELA DE AUMENTO DIVULGADA NÃO SERVE

Vereador não assusta Soutelo

— "O que os vereadores dizem da tribuna da Câmara não me afeta porque nunca precisei, não preciso, nem precisarei da Câmara; o que êles querem é fazer política aqui na Secretaria, mas não encontram ambiente para isso" — declarou o sr. Edgar Soutelo, Secretário de Viação, à reportagem, sôbre a polêmica que está se travando entre êle e os legisladores municipais.

O sr. Edgar Soutelo acrescentou: "Se, por isso, os vereadores forem interpelar o prefeito Negrão de Lima e o Prefeito quiser colocar aqui um elemento que faça politica, pode me substituir hoje mesmo, pois não sou politico nem faço politica".

TEM AMIGOS NA CÂMARA

O sr. Edgard Soutelo disse ainda, não acreditar que a Câmara o esteja hostilizando. Pelo contrário — adiantou — tem uma porção de amigos entre os vereadores.

O caso criado entre o sr. Edgar Soutelo e os vereadores é o seguinte: o sr. Soutelo concedeu entrevista a um jornal, respondendo a criticas de vereadores a seu respeito. A entrevista foi considerada acintosa à Câmara pelo sr. Levi Neves. O presidente Hugo Ramos Filho também assim considerou o fato, declarando, durante uma sessão, que iria entender-se com o prefeito a respeito.

O sr. Edgar Soutelo concedeu, no dia seguinte, outra declaração, nos mesmos têrmos, sôbre os vereadores. O lider da Maioria, sr. Gama Filho, ontem, declarou sôbre o assunto o seguinte: "Li na "Tribuna de Imprensa" uma nota que teria sido dada pelo sr. Edgar Soutelo sôbre o caso das licenças de lotações. Não obstante ser lider do Govêrno, vou dirigir-me, juntamente com o presidente Hugo Ramos Filho, ao sr. Negrão de Lima, para que o Secretário de Viação seja chamado a confirmar a referida nota. Se confirmar, não hesitarei em tomar medidas em defesa do decôro da Câmara".

RIZZA E' TRANQUILA

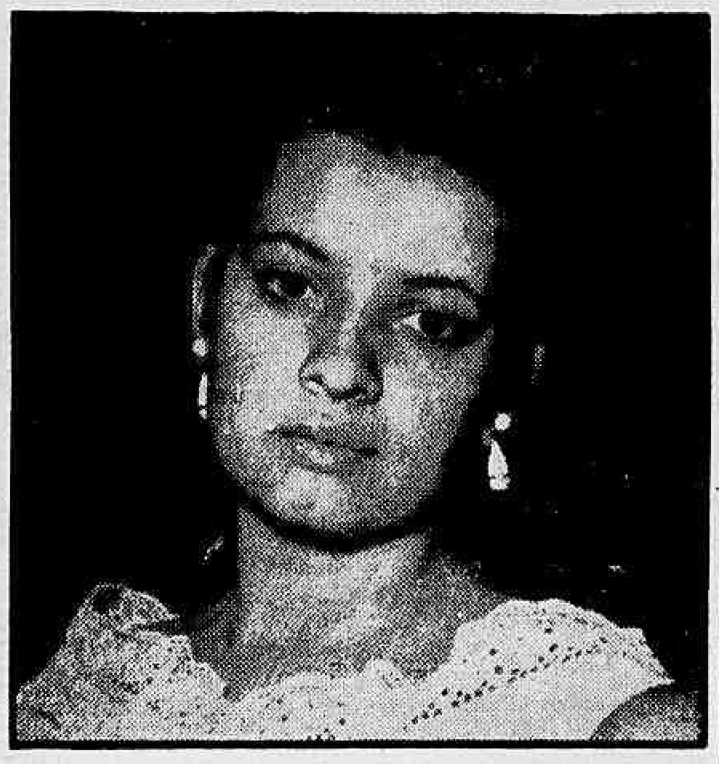

A jovem Rizza Barbosa é também candidata ao titulo de "Mais Bela Estudante", pelo Educandário Rui Barbosa

Mais Belas serão filmadas na roda gigante

Uma nova filmagem e televisamento das candidatas a "Mais Bela Estudante", no concurso promovido pela AMES e patrocinado pelo DIARIO CARIOCA, será realizada domingo próximo, às 13,30 horas, no local da Festa Nacional dos Estudantes, cedido pela UNE.

Para constatar o progresso da indústria nacional, as candidatas a "Mais Bela" estiveram, segunda-feira, numa demorada visita à Fábrica Nacional de Motores, em companhia dos presidentes da UNE, UME, UBES e AMES, ficando vivamente impressionadas com o que o Brasil já realiza.

BAILE TAMBÉM

Durante a sua visita à Fábrica Nacional de Motores, as candidatas a "Mais Bela" foram obsequiadas com um lanche, que terminou com uma animada reunião dançante, em que também tomaram parte os principais administradores daquela indústria.

As "Mais Belas" demonstraram grande interêsse pela Fábrica Nacional de Motores e ficaram entusiasmadas com o seu progresso.

Apuração amanhã

Está marcada para as 14 horas de amanhã, a terceira apuração dos votos do concurso da "Mais Bela". Essa será uma das fases mais decididas do certame, pois é a antepenúltima apuração e deverá definir mais ou menos a posição das diversas candidatas.

Nessa oportunidade, serão entregues às "Mais Belas" os cartões que darão entrada na Festa Nacional dos Estudantes, onde serão filmadas e televisadas no próximo domingo.

Rita é do Rui

A tranquila moreninha Rita Barbosa é aluna da 4. serie de ginásio do Educandário Rui Barbosa, pelo qual concorre ao titulo de "Mais Bela Estudante". Ela gosta muito das poesias de Olavo Bilac e também lê o romancista Victor Hugo. Rita Barbosa não pratica esportes, mas, ainda assim aprecia muito assistir disputas de volibol e natação. Declarou que "Anastásia" foi o melhor de todos os filmes que já assistiu e que o seu artista preferido é o galã careca Yul Brynner. Em casa, Rita estuda

(Conclui na 2.ª página)

MAIS BELA ESTUDANTE

A.M.E.S. — DIARIO CARIOCA

N.º 15 — CONURSOS — 1957

A mais bela secundarista carioca

Colégio ....

Candidata ....

1 VOTO

VOCAÇÃO DE AQUILES

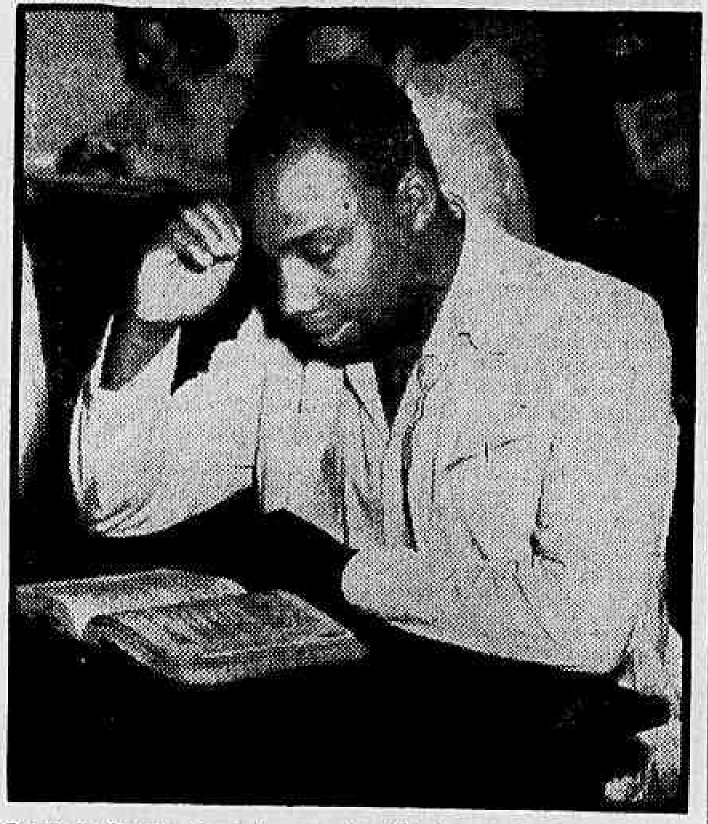

O jovem Aquiles Laurindo, um dos 482 alunos do Colégio Maria José Imperial — que está ameaçando de cerrar suas portas por falta de recursos — poderá perder o supremo ideal de sua vida se não puder continuar estudando: ser escritor

Escritor (do futuro) morrerá com o Colégio Imperial

A profissão de escritor que deseja abraçar Aquiles Laurindo — um jovem ex-interno do SAM, que aspira a escrever (com experiência própria) sôbre a juventude transviada — está ameaçada com o possivel fechamento do Colégio Maria José Imperial, o único estabelecimento particular de ensino gratuito do Rio de Janeiro e que, por falta de recursos, terá de cerrar as suas portas.

— Tenho sido muito sacrificado — declarou Aquiles Laurindo, consternado com a ameaça de fechamento da escola onde aprende para ser escritor, acrescentando: — Depois de uma infância passada no SAM, vi a possibilidade de estudar de graça, aprender português e ter um futuro melhor. Agora, com a escola fechada, talvez tenha que parar de estudar".

SITUAÇÃO DE MUITOS

Na mesma situação de Aquiles, estão tambem os outros 481 alunos do Colégio Maria José Imperial, mantido pela União das Operárias de Jesus. Sem os recursos naturais para conseguir estudar num ginásio e colégio, os jovens pobres encontraram no Colégio Maria José Imperial a solução para o prosseguimento dos seus estudos.

Funcionando, diariamente, em dois turnos, das 7 às 12,30 horas e das 19,30 às 23 horas, os seus cursos diurnos atingem os quatro anos de ginásio, três anos de científico e dois cursos de admissão ao ginásio. No horário noturno são cursados um admissão e o ginasial completo.

Alunos de tôda a parte

O Colégio Maria José Imperial acolhe alunos de todos os quadrantes da cidade, de Copacabana a Bonsucesso, e até de outros Estados.

Os diretores do Colégio Maria José Imperial recebem de outros Estados, às vêzes, cartas informando que seguiu mais um jovem para que o eduquem.

No ano passado, concluíram o curso científico no Colégio Maria José Imperial, 12 alunos, que fizeram exames vestibulares em várias escolas superiores. Todos foram aprovados.

Subvenção é pouca

O Colégio Maria José Imperial, que ainda nos anos anteriores recebia pequenas verbas destinadas pela Prefeitura e Ministério da Educação à União das Operárias de Jesus (que mantém outras instituições), não recebeu, em 1957, qualquer auxilio financeiro do Poder Público. Nem do Fundo Nacional do Ensino Médio nem as bôlsas de estudo do Fundo Sindical, destinadas a filhos de trabalhadores sindicalizados.

Aquiles, que gosta de escrever, empregou-se num jornal como contínuo. E encontrou no Colégio Maria José Imperial a oportunidade de aprimorar os seus conhecimentos e tornar-se um escritor. Mas, agora, Aquiles e os seus 481 colegas vêm cair por terra suas ilusões. O Colégio Maria José Imperial fechará (se não se tomar providências) e Aquiles e seus amigos não mais terão escola.

Fafá Lemos volta a Hollywood

Com destino a Los Angeles, parte amanhã, sábado, pelo "El Dorado" da Braniff Airways, Fafá Lemos. O violinista patrício, que já morou e trabalhou nos Estados Unidos durante algum tempo, vai novamente atuar em "nights clubs" e estações de televisão de Hollywood.

ESCADINHA DO RUI

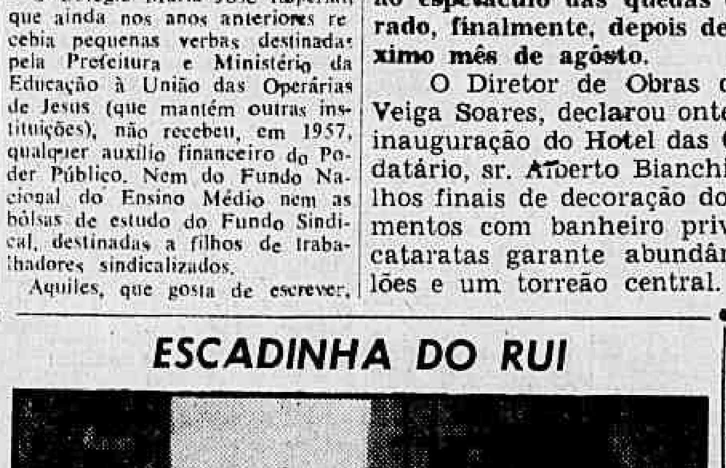

Os três brotos que formam a escadinha humana da foto são Vitória Maria Pereira, Darci Cunha Ianes e Lêda Esch, candidatas do Educandário Rui Barbosa, ao titulo de "Mais Bela Estudante"

Equidade não é insensata diz UNSP

— A Tabela divulgada não é de vencimentos, e sim uma Tabela Substitutiva, que irá decorrer da classificação de cargos feita pelo próprio DASP não tendo sido dada como perfeita e acabada, mas sim posta em discussão — declarou ontem ao DC o sr. Lycio Hauer, Presidente da UNSP, que estêve em nossa redação em companhia de seus colegas de diretoria Léo Rodrigues de Almeida e Luís Felipe de Miranda Ferreira.

— Na Assembléia de hoje, às 18 horas, no Liceu Literário Português — acrescentaram — a Colligação aceitará sugestões dos próprios funcionários do DASP (e de seus técnicos também), que devem estar sentindo as mesmas injustiças do funcionalismo em geral, e esperamos que o sr. Guilherme Aragão compareça também para discutir, democràticamente, a tabela que julgou insensata por seu caráter igualitário.

As comparações

Frisaram os dirigentes da UNSP que seria o caso de se perguntar se não é muito mais insensato um oficial Administrativo receber igual a um recruta da Policia Militar, ou um velho servidor do Tesouro Nacional, que já tenha

(Conclui na 2.ª pág.)

Duas mil vagas de postalistas no D.C.T.: protesto na Justiça

A luta pelo provimento de quase duas mil vagas na letra "I" do cargo de Postalista do quadro permanente dos Correios e Telégrafos, foi agora transferida para o Judiciário, com o protesto formulado por diversos candidatos ao juiz Ivânio Caiubi, da 4.ª Vara da Fazenda Pública, pedindo a notificação do Diretor Geral do DCT e do Ministro da Viação.

Pedem os suplicantes seja dada ciência àquelas autoridades de que se o concurso para Postalista fôr anulado por irregularidades na sua organização, a exemplo do que já ocorreu duas vêzes, os candidatos, que estão tendo despesas nos cursos especializados e pagamentos de taxas e emolumentos, irão propôr a competente ação de indenização.

NOMEAÇÃO DE INTERINOS

Justificam os candidatos o protesto judicial, dizendo que corria, há tempos, uma versão, segundo a qual o cargo de Postalista "I" seria provido por interinos, cuja efetivação seria feita depois, com a reforma geral do serviço postal e telegráfico, prevista no "Plano Quinquenal", versão essa que ganha, agora, ares de autenticidade, porque surgiu uma onda de nomeação de interinos, publicada no "Diário Oficial" dêste mês, e se noticia a entrega, ao Govêrno, do Plano Quinquenal.

Sofrerá delonga

Informam os peticionários que o concurso sofrerá, com isso, também interminável delonga, já que

(Conclui na 2.ª página)

Cataratas do Iguaçu serão vistas de um grande hotel

O Hotel das Cataratas, construido pelo Ministério da Agricultura na fóz do Iguaçu para atrair turistas ao espetáculo das quedas d'água, deverá ser inaugurado, finalmente, depois de 14 anos de obras, no próximo mês de agôsto.

O Diretor de Obras do Ministério, sr. Eduardo Veiga Soares, declarou ontem, ao anunciar a próxima inauguração do Hotel das Cataratas, que o seu arrendatário, sr. Alberto Bianchi, está acelerando os trabalhos finais de decoração do hotel, que tem 53 apartamentos com banheiro privativo (a proximidade das cataratas garante abundância d'água), além de salões e um torreão central.

CUSTO GERAL DAS OBRAS

O custo total da construção realizada pelo Ministério da Agricultura, incluindo-se o Parque Nacional do Iguaçu, o hotel, a sede da administração do parque, com museu e residência para o Diretor e funcionários, com usina hidrelétrica, estradas pavimentadas com pedras da região, formando as alamedas do parque, atingiu à soma de Cr$ 62 milhões 524 mil, informou o engenheiro Veiga Soares. A construção foi feita parte por administração e parte por empreitada, sendo que o parque foi aberto em plena mata virgem, no chapadão.

Pode-se atingir o Hotel das Cataratas por via aérea ou rodoviária sendo que a distância entre o estabelecimento e o aeroporto é de apenas 27km, havendo condução própria do hotel.

A distância da Capital Federal ao hotel é de 1.600 quilômetros, mais ou menos, pela Estrada Presidente Dutra e pela BR.35, além do trêcho de 27 quilômetros que vai do aeroporto ao Hotel e deverá em breve ser asfaltada pelo Govêrno do Estado do Paraná.

OS MELHORES RECEBEM

O presidente em exercício da Caixa Econômica, sr. Dario Crespo, quando realizava, ontem, a entrega dos prêmios aos alunos vencedores da "Carta à Ma mãe". Quem recebe na foto é a aluna Rosa Maria Coelho, do Colégio Franco-Brasileiro, primeira colocada da primeira série

Vencedores da 'Carta a Mamãe' já têm economias

Em solenidade realizada ontem, no gabinete do Presidente da Caixa Econômica, os vencedores do concurso "Carta a Mamãe" receberam das mãos do Présidente em exercicio daquela entidade, sr. Dário Crespo, os prêmios de quatro, dois e mil cruzeiros a que fizeram jus, já convenientemente depositados na Caixa como ponto de partida para futuras economias.

Durante a solenidade — à qual compareceram cinematografistas da TV-Tupi e que foi televisionada às 22 horas de ontem — o sr. Dário Crespo, em breve discurso, chamou aos vitoriosos "novos depositantes da Caixa Econômica", incentivando-os a procurar fazer sempre crescer aquêles seus depósitos iniciais.

OS PROMOTORES

O Presidente da Caixa Econômica encareceu, também, o incentivo ao carinho filial representado pelo concurso, louvando os patrocinadores de "Carta à Mamãe", o DIARIO CARIOCA, a Editôra Melhoramentos e o Grupo de Colaboradores de Turismo.

Dois dos alunos vencedores não compareceram, estando os seus prêmios à sua disposição na Caixa Econômica.

Os presentes

Estiveram presente à solenidade os srs. Olinto da Fonseca Filho, Diretor da Carteira de Penhores; dr. Humberto Montano, Chefe de Gabinete; Jerônimo Castilho, Secretário Geral da Caixa; dr. Henrique Dodsdworth; Werner Holzborn, Diretor da Cia. Melhoramentos de São Paulo; professor Flávio Gomes, representante do Departamento de Educação Técnico-Profissional da PDF; Ariosto Bernacchi; e Guilherme Dias Viana, do Grupo de Colaboradores de Turismo; professor Marcílio Teixeira Marinho, Coordenador do Ginásio Municipal Raja Gabaglia; pais de alunos, professores de Português dos vitoriosos.

BARCAS NÃO CUSTARÃO MAIS CARO

Não é verdade que se esteja pensando em aumentar o preço das passagens das barcas que fazem, na Guanabara, o tráfego Rio-Niterói — declarou ontem o comandante Lúcio Meira, Ministro da Viação.

O aumento de salário dos marítimos — recentemente homologado pelo Ministério do Trabalho — ser pago sem necessidade de aumento dos fretes e passagens das emprêsas de transporte marítimo.

400 noivos amanhã dirão sim

Numa demonstração coletiva de que as dificuldades da vida não são nada quando o desejo de perpetuar a propria vida é tudo, nada menos de 200 pares de noivos se ligarão amanhã, último sábado de maio pelos laços do matrimônio, declarando em plena Pretoria o seu propósito de aceitar livremente a única resolução da sua vida que jamais poderão pedir para revogar.

Segundo as estatisticas da Pretoria 125 dos 200 casamentos programados serão os de noivos de apenas sete bairros da cidade, quatro da Zona Norte — Engenho Velho, Jacarepaguá, Irajá e

(Conclui na 2.ª pág.)

Bancários: tabela em estudo

Ainda não foi fixada definitivamente a tabela de aumentos de salários que os bancários apresentarão aos patrões, — em caráter nacional — apesar de estarem os líderes daquela corporação (representantes de 17 estados) reunidos há dois dias no Rio.

Os resultados obtidos nas assembléias realizadas nos diversos Estados estão sendo estudados e dêsse estudo resultará a tabela única nacional.

Visita ao Senado

Os líderes bancários suspenderam ontem sua reunião para visitar o Senado. Em conversa com diversos senadores pediram a extensão do projeto que estabelece o horário de 6 horas para funcionamento dos bancos, aos contínuos, porteiros e outros servidores daqueles estabelecimentos.

Contra Economiários

Na reunião de ontem foi aprovado um voto de protesto contra a sanção da lei que cria o Serviço de Aposentadoria dos Economiários. A criação do serviço prejudicará milhares de seus associados.

Homenagem à Petrobrás

Reiterando sua fé nas possibilidades da exploração do petróleo brasileiro através do monopólio estatal, os líderes bancários resolveram prestar homenagem à Petrobrás, através de visita que farão, no próximo sábado à refinaria de Cubatão.

'FOUL' NA LOURA

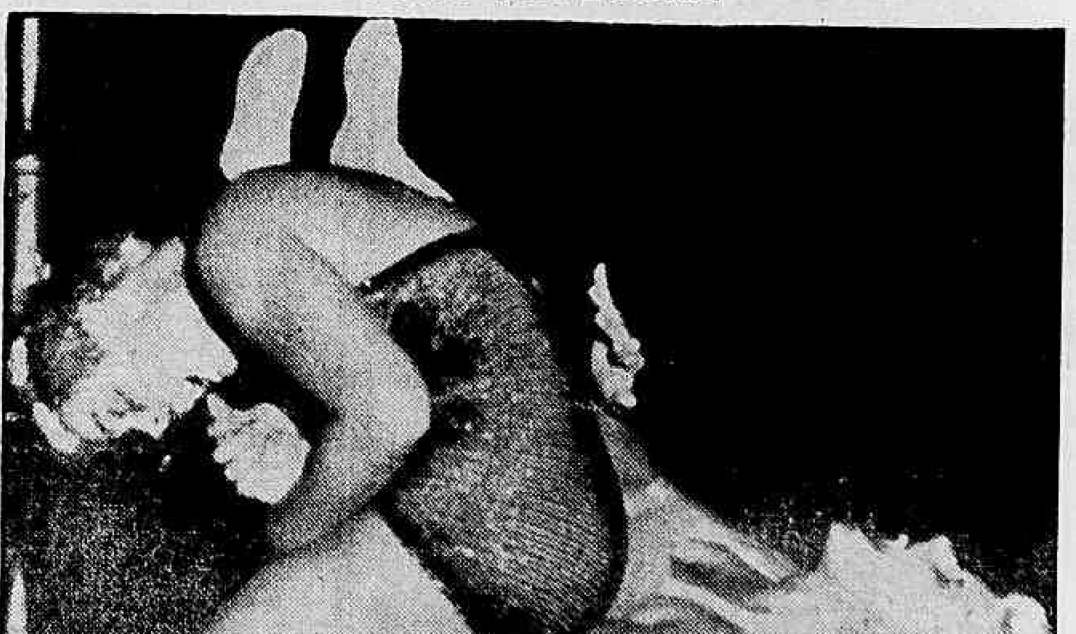

A foto acima, que pelo ineditismo da postura das personagens se presta, à primeira vista, às mais diferentes interpretações, representa, afinal, apenas uma atitude tipicamente feminina: uma lutadora de catch, colhendo a adversária de surprêsa numa chave de braço, prepara-se para morder-lhe os dedos. A loura — que dá o braço a torcer — aparece no ato de bater nas costas da adversária, dando-se por derrotada. — (Foto INP - DC)